

INVITALIA

DIGITAL TRANSFORMATION

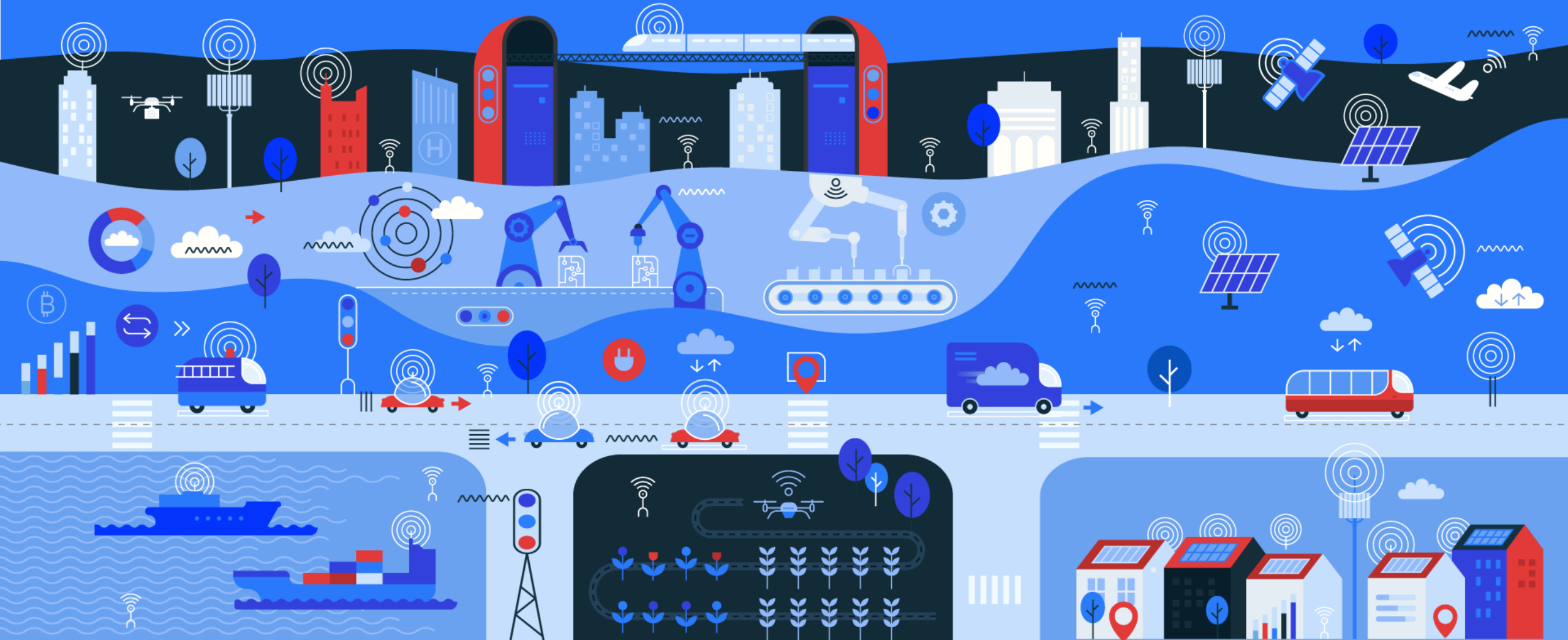

*Ministero dello Sviluppo Economico*



INVITALIA

# DIGITAL TRANSFORMATION

## Il contesto di riferimento



*Ministero dello Sviluppo Economico*

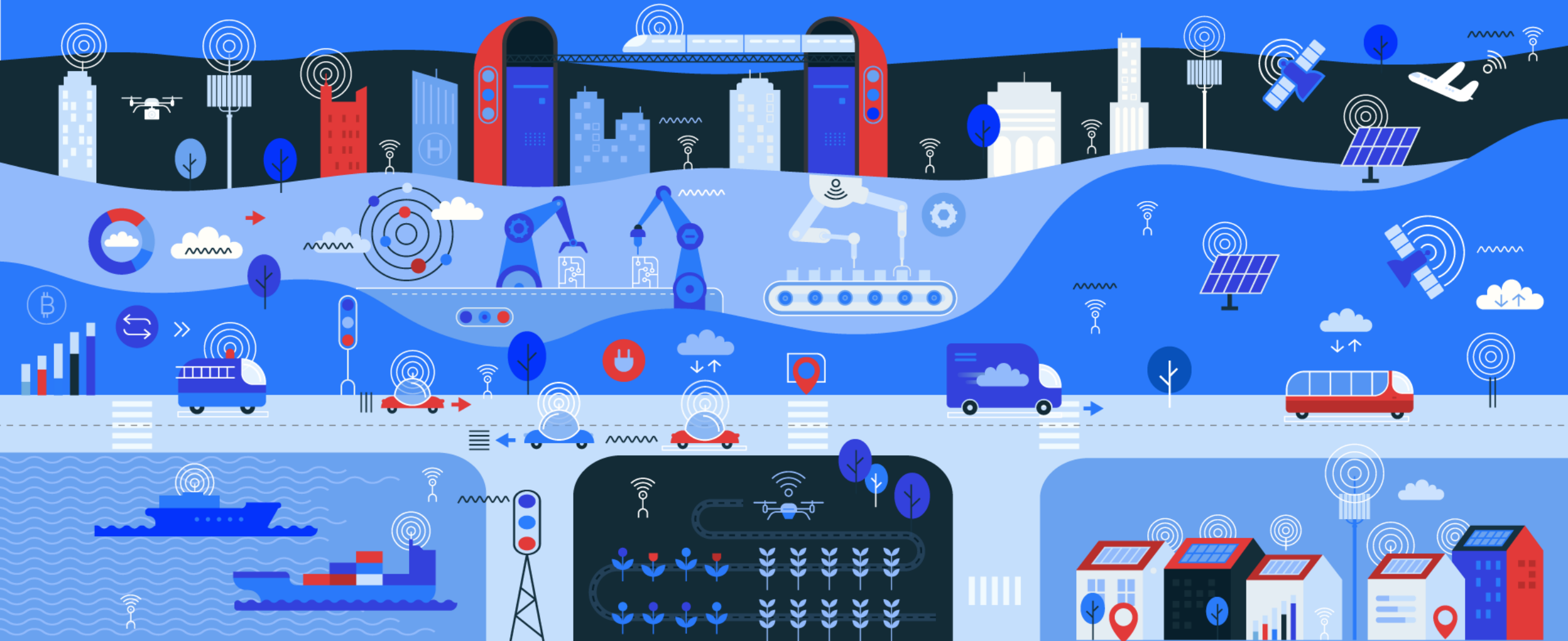

Stabilisce i criteri per la concessione delle agevolazioni a favore della trasformazione tecnologica e digitale dei processi produttivi.

Il decreto è stato pubblicato nella Gazzetta Ufficiale n. 164 del 1 luglio 2020.

<https://www.mise.gov.it/index.php/it/incentivi/impresa/digital-transformation>

Definisce le modalità di presentazione delle domande, i punteggi, le condizioni e le soglie minime di ammissibilità delle stesse domande, nonché criteri per la determinazione e la rendicontazione delle attività e dei costi ammissibili, gli oneri informativi a carico dei proponenti e gli ulteriori elementi utili per il funzionamento dell'incentivo.

<https://www.mise.gov.it/index.php/it/incentivi/impresa/digital-transformation>

Il bando Digital Transformation sostiene la **trasformazione tecnologica e digitale dei processi produttivi** attraverso la realizzazione di progetti per l'implementazione delle tecnologie abilitanti individuate nel Piano Nazionale Impresa 4.0 nonché di **altre tecnologie relative a soluzioni tecnologiche digitali di filiera.**

### ADVANCED MANUFACTURING SOLUTIONS

Robot collaborativi interconnessi e rapidamente programmabili

### ADDITIVE MANUFACTURING

Stampanti in 3D connesse a software di sviluppo digitali

### AUGMENTED REALITY

Realtà aumentata a supporto dei processi produttivi

### SIMULATION

Simulazione tra macchine interconnesse per ottimizzare i processi

### HORIZONTAL/VERTICAL INTEGRATION

Integrazione di informazioni lungo la catena del valore dal fornitore al consumatore



## INDUSTRIAL INTERNET

Comunicazione multidirezionale tra processi produttivi e prodotti

## CLOUD

Gestione di elevate quantità di dati su sistemi aperti

## CYBER SECURITY

Sicurezza durante le operazioni in rete  
e su sistemi aperti

## BIG DATA AND ANALYTICS

Analisi di un'ampia base dati per ottimizzare  
prodotti e processi produttivi



Oltre al **settore manifatturiero**, sono agevolabili progetti nel **settore turistico**, per le imprese impegnate nella digitalizzazione della fruizione dei beni culturali, e nel **settore del commercio**, per la trasformazione tecnologica e digitale delle attività commerciali.



INVITALIA

# DIGITAL TRANSFORMATION

## A chi si rivolge



*Ministero dello Sviluppo Economico*

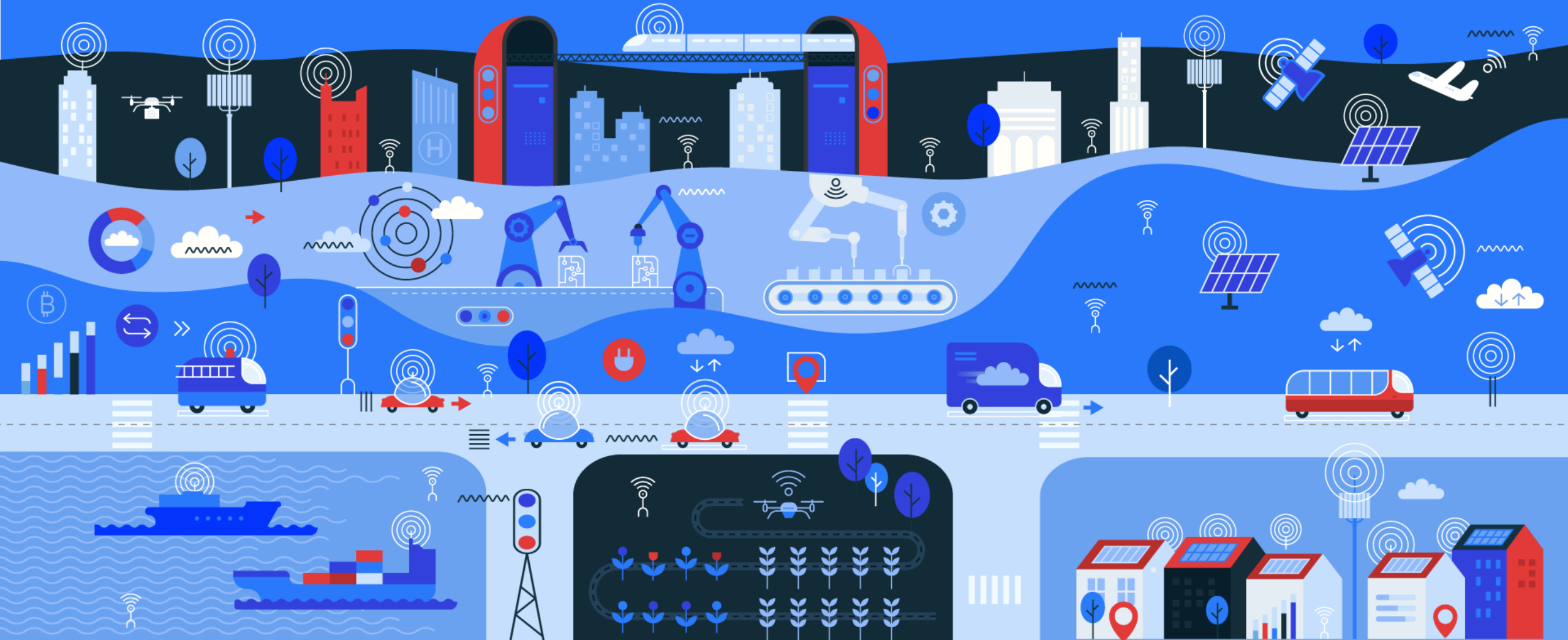

Le agevolazioni sono rivolte alle imprese di **micro, piccola e media dimensione, anche in forma aggregata**, in cui figura, come soggetto promotore capofila, un DIH (Digital innovation hub) o un EDI (Ecosistema digitale per l'innovazione), di cui al Piano nazionale Impresa 4.0.

INVITALIA

# DIGITAL TRANSFORMATION

## Risorse disponibili



*Ministero dello Sviluppo Economico*

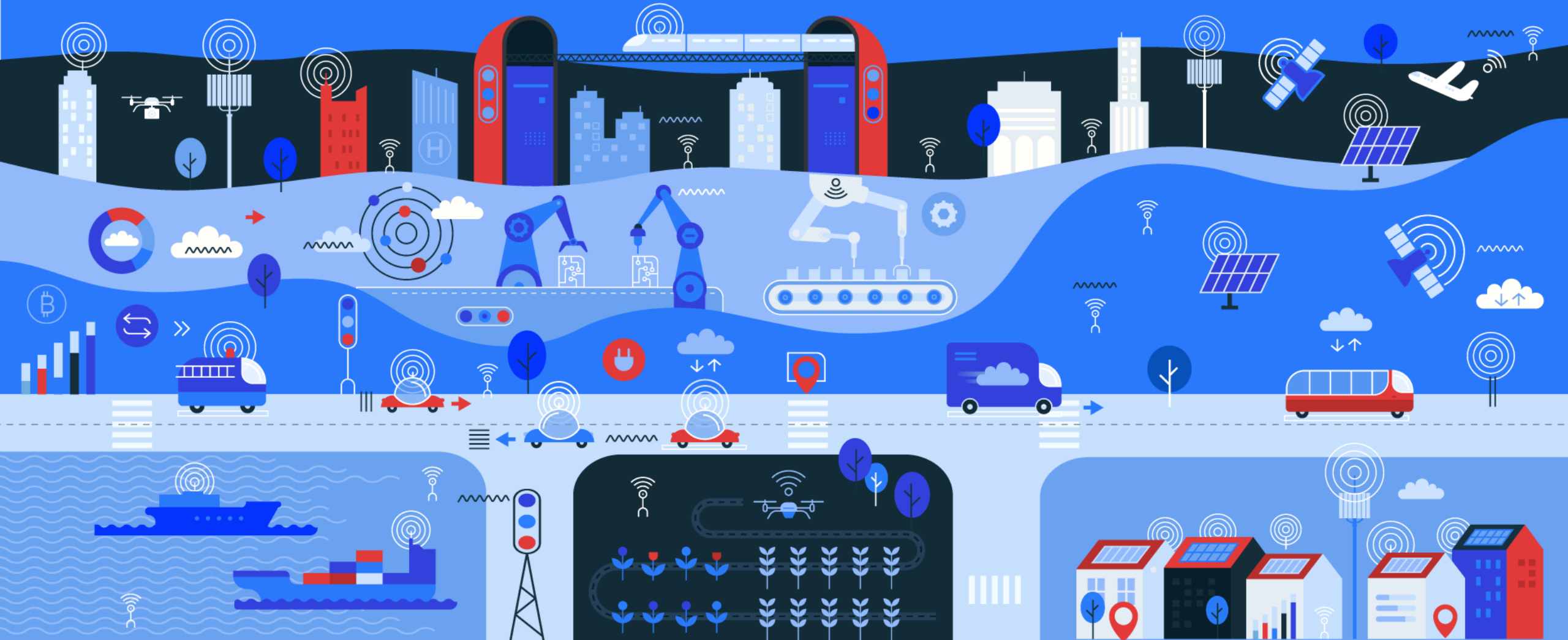

La dotazione finanziaria è di **100 milioni di euro**.

Sono previste due riserve:

a) una quota pari al 25% delle risorse è riservata ai progetti proposti da micro e piccole imprese e ai progetti congiunti;

b) una quota pari al 5% delle risorse è riservata alle PMI che, alla data di presentazione della domanda, sono in possesso del rating di legalità, sulla base dell'elenco reso disponibile dall'Autorità garante della concorrenza e del mercato.

<https://www.agcm.it/competenze/rating-di-legalita>

<https://www.mise.gov.it/index.php/it/impresa/competitivita-e-nuove-imprese/rating-di-legalita>

INVITALIA

# DIGITAL TRANSFORMATION

## Cosa finanzia



*Ministero dello Sviluppo Economico*

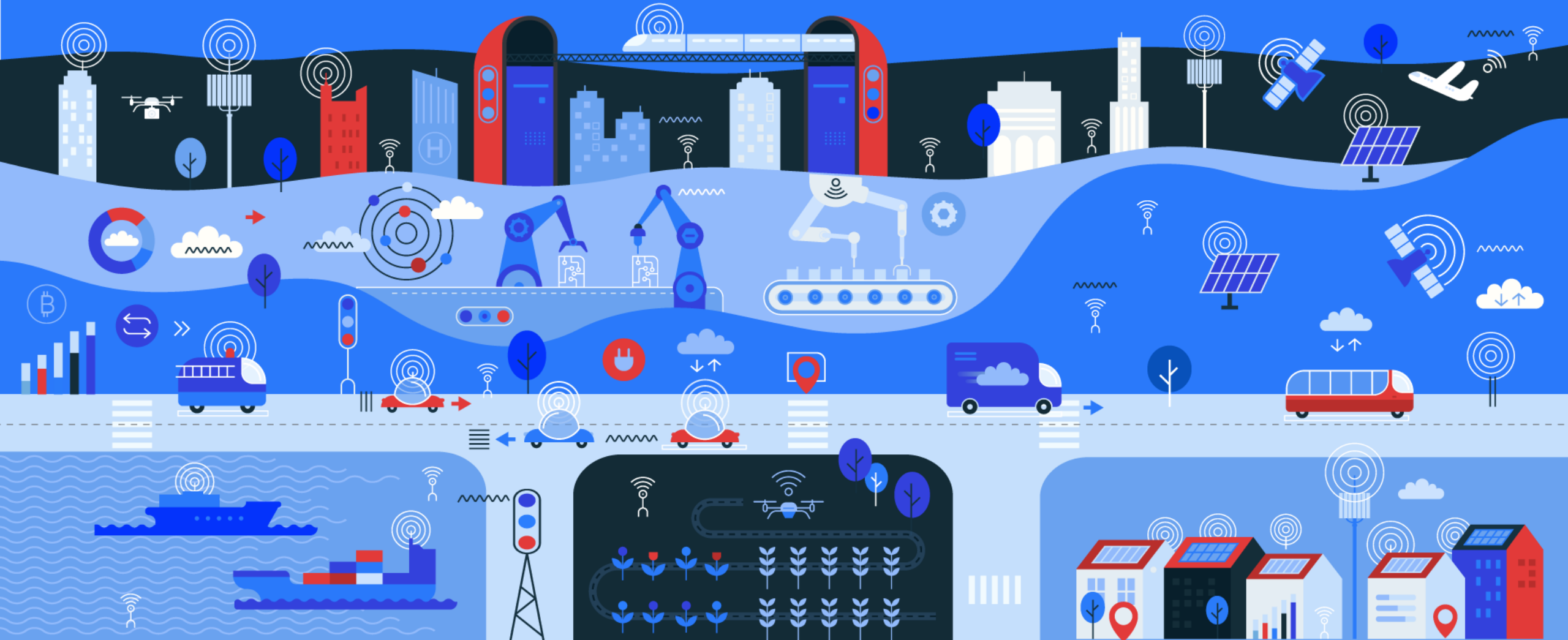

Finanzia progetti per la trasformazione tecnologica e digitale dei processi produttivi mediante l'implementazione di:

- tecnologie abilitanti individuate dal Piano nazionale impresa 4.0

*e/o*

- tecnologie relative a soluzioni tecnologiche digitali di filiera, finalizzate:
  - all'ottimizzazione della gestione della catena di distribuzione e della gestione delle relazioni con i diversi attori
  - al software
  - alle piattaforme e applicazioni digitali per la gestione e il coordinamento della logistica con elevate caratteristiche di integrazione delle attività di servizio
  - ad altre tecnologie, ad esempio sistemi di e-commerce, sistemi di pagamento mobile e via internet, fintech, sistemi elettronici per lo scambio di dati

I progetti devono prevedere la realizzazione di:

- innovazione dell'organizzazione (CAPO II art. 12 e art. 13 del DD del 09/06 2020)
- attività di innovazione di processo (CAPO II art. 12 e art. 13 del DD del 09/06 2020)
- Investimenti (CAPO III art. 14 e art. 15 del DD del 09/06 2020)

È possibile presentare il progetto **solamente** per una delle 3 categorie indicate.

Per **«innovazione dell'organizzazione»** si intende l'applicazione di nuovi metodi organizzativi nelle pratiche commerciali, nell'organizzazione del luogo di lavoro o nelle relazioni esterne di un'impresa. Sono esclusi, ad esempio, i cambiamenti che si basano su metodi organizzativi già utilizzati nell'impresa, i cambiamenti nella strategia di gestione e la cessazione dell'utilizzo di un processo.



Per «**innovazione di processo**» si intende l'applicazione di un metodo di produzione o di distribuzione nuovo o sensibilmente migliorato (inclusi cambiamenti significativi nelle tecniche, nelle attrezzature o nel software). Sono esclusi, ad esempio, l'aumento delle capacità di produzione o di servizio ottenuto con l'aggiunta di sistemi di fabbricazione o di sistemi logistici che sono molto simili a quelli già in uso.

INVITALIA

# DIGITAL TRANSFORMATION

## Spese ammissibili Capo II



*Ministero dello Sviluppo Economico*

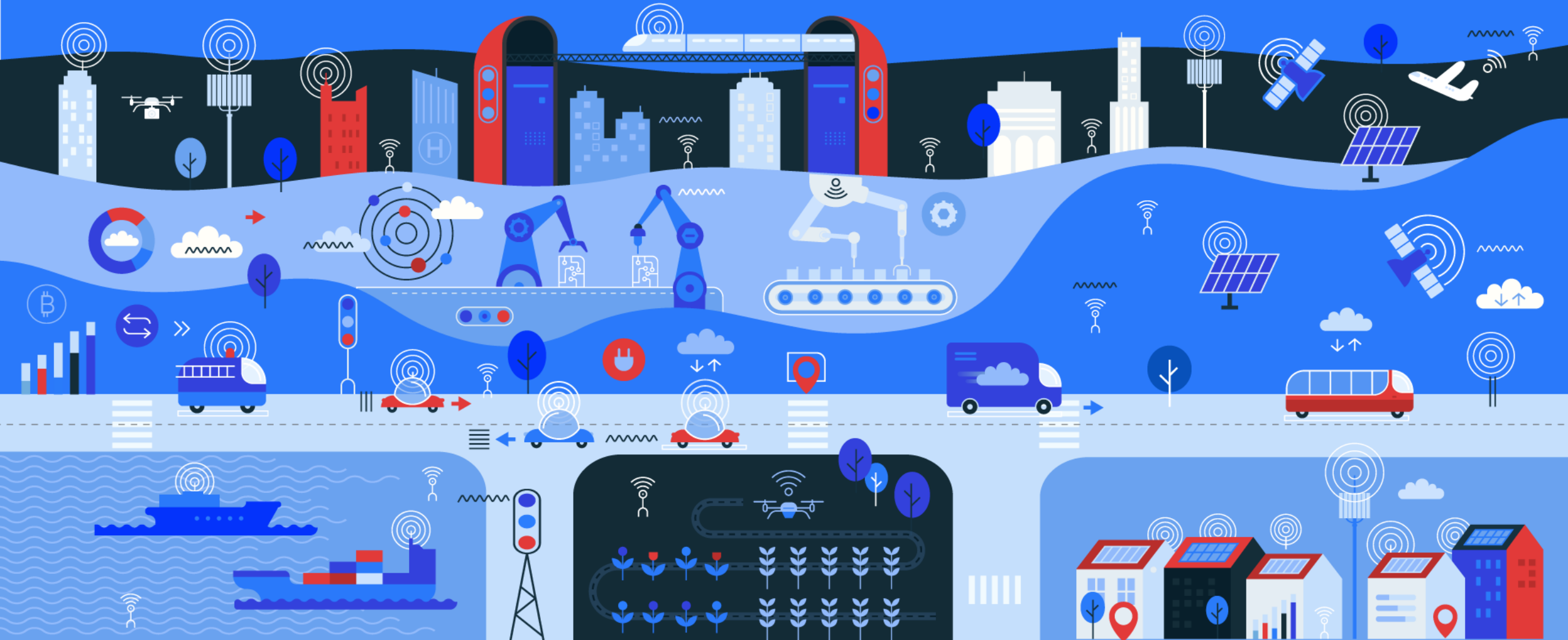

- personale dipendente del soggetto proponente o in rapporto di collaborazione o di somministrazione lavoro, oppure titolare di specifico assegno di ricerca, limitatamente a tecnici, ricercatori ed altro personale ausiliario (metodologia di calcolo e tabelle dei costi standard unitari sono nel decreto interministeriale 24 gennaio 2018). Sono escluse le spese del personale con mansioni amministrative, contabili e commerciali.
- gli strumenti e le attrezzature di nuova fabbricazione, nella misura e per il periodo in cui sono utilizzati per il progetto

- i servizi di consulenza e gli altri servizi utilizzati per la realizzazione del progetto, inclusa l'acquisizione o l'ottenimento in licenza dei risultati di ricerca, dei brevetti e del know-how tramite una transazione effettuata alle normali condizioni di mercato
- le spese generali supplementari e altri costi di esercizio, compresi i costi dei materiali, delle forniture e di prodotti analoghi, direttamente imputabili al progetto

I costi per gli strumenti, i servizi di consulenza e le spese generali sono ammessi sulla base di un tasso forfettario pari al 40% dei costi diretti ammissibili per il personale

INVITALIA

# DIGITAL TRANSFORMATION

## Spese ammissibili Capo III



*Ministero dello Sviluppo Economico*

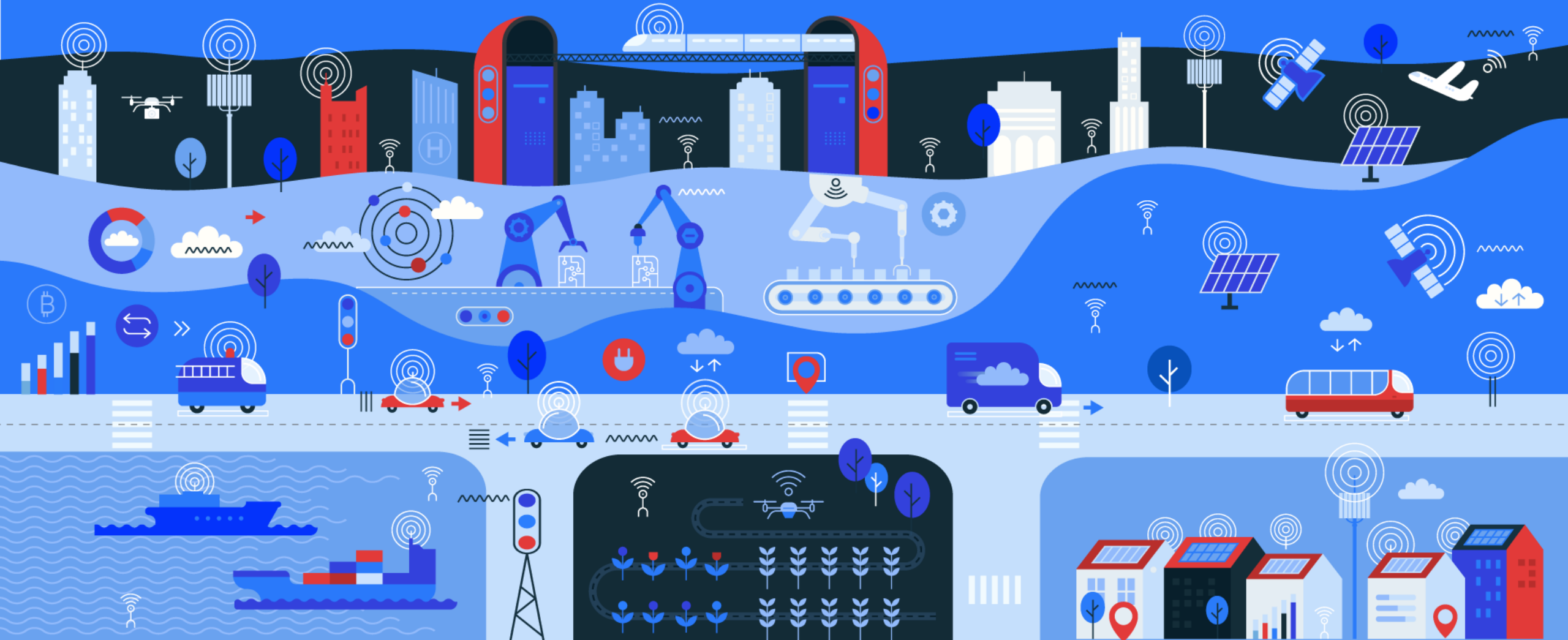

- immobilizzazioni materiali, quali macchinari, impianti e attrezzature tecnologicamente avanzate ovvero tecnico-scientifiche, purché coerenti con le finalità di trasformazione tecnologica e digitale dei processi produttivi dell'impresa
- immobilizzazioni immateriali necessarie alle finalità del progetto agevolato
- costi per servizi di consulenza specialistica strettamente funzionali alla realizzazione del progetto, nella misura massima del 10% dei costi complessivi ammissibili
- costi sostenuti a titolo di canone per l'utilizzo, mediante soluzioni cloud computing, dei programmi informatici ovvero per la fruizione di servizi di connettività a banda larga o ultra larga
- costi per i servizi resi alle PMI beneficiarie dal soggetto promotore capofila (DIH e/o EDI) per la gestione delle iniziative, nella misura massima del 2% dei costi complessivi ammissibili.

I progetti di spesa devono:

- (i) essere realizzati nell'ambito di una unità produttiva dell'impresa proponente ubicata su tutto il territorio nazionale, prevedere un importo di spesa non inferiore a 50.000 euro e non superiore a 500.000 euro
- (ii) essere avviati successivamente alla presentazione della domanda e avere una durata non superiore a 18 mesi dalla data del provvedimento di concessione delle agevolazioni

INVITALIA

# DIGITAL TRANSFORMATION

## Le agevolazioni



*Ministero dello Sviluppo Economico*

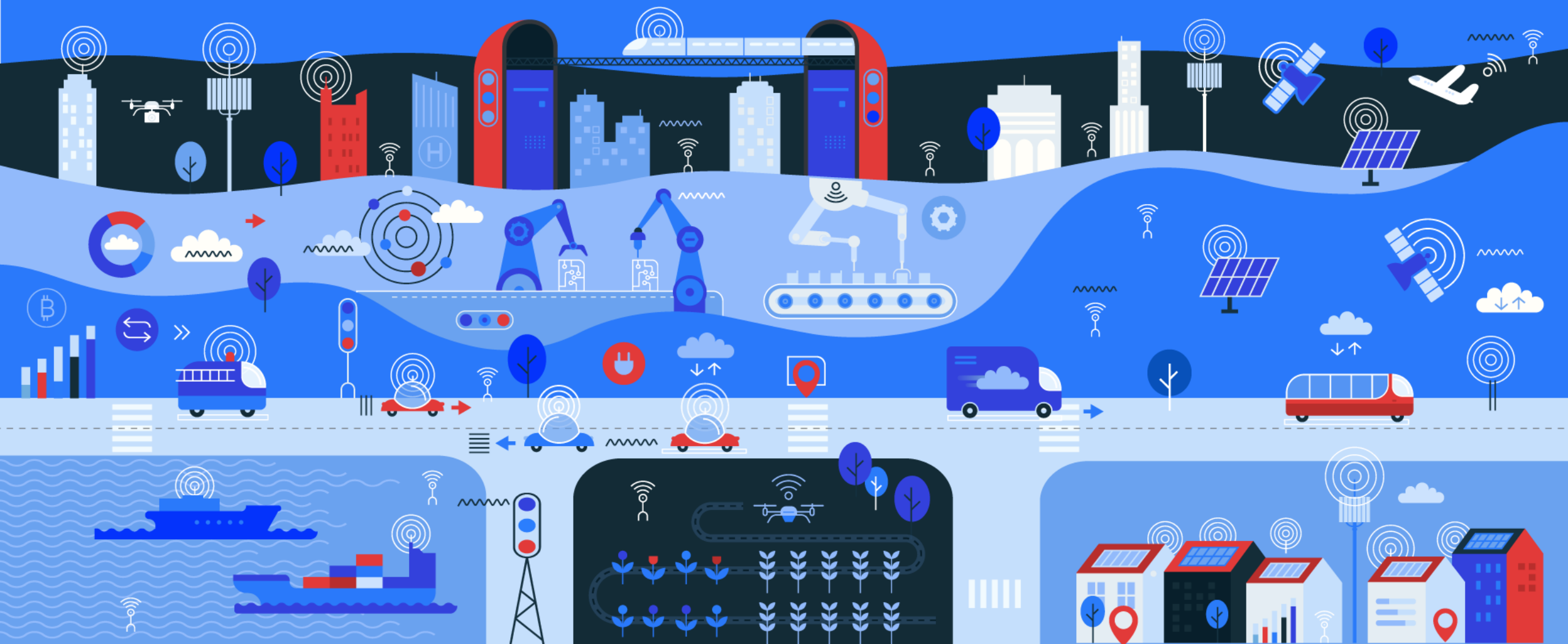



Le agevolazioni sono concesse sulla base di una percentuale nominale dei costi e delle spese ammissibili pari al 50 %, articolata come segue:

- 10 % sotto forma di contributo
- 40 % sotto forma di finanziamento agevolato

Il finanziamento agevolato deve essere restituito **senza interessi** a decorrere dalla data di erogazione dell'ultima quota a saldo delle agevolazioni, secondo un piano di ammortamento a rate semestrali costanti posticipate che scadono il 31 maggio e il 30 novembre di ogni anno, in un periodo della durata massima di **7 anni**.

È prevista la possibilità di richiedere un'anticipazione previa presentazione di fideiussione bancaria o polizza assicurativa.

INVITALIA

# DIGITAL TRANSFORMATION

## Requisiti delle imprese



*Ministero dello Sviluppo Economico*

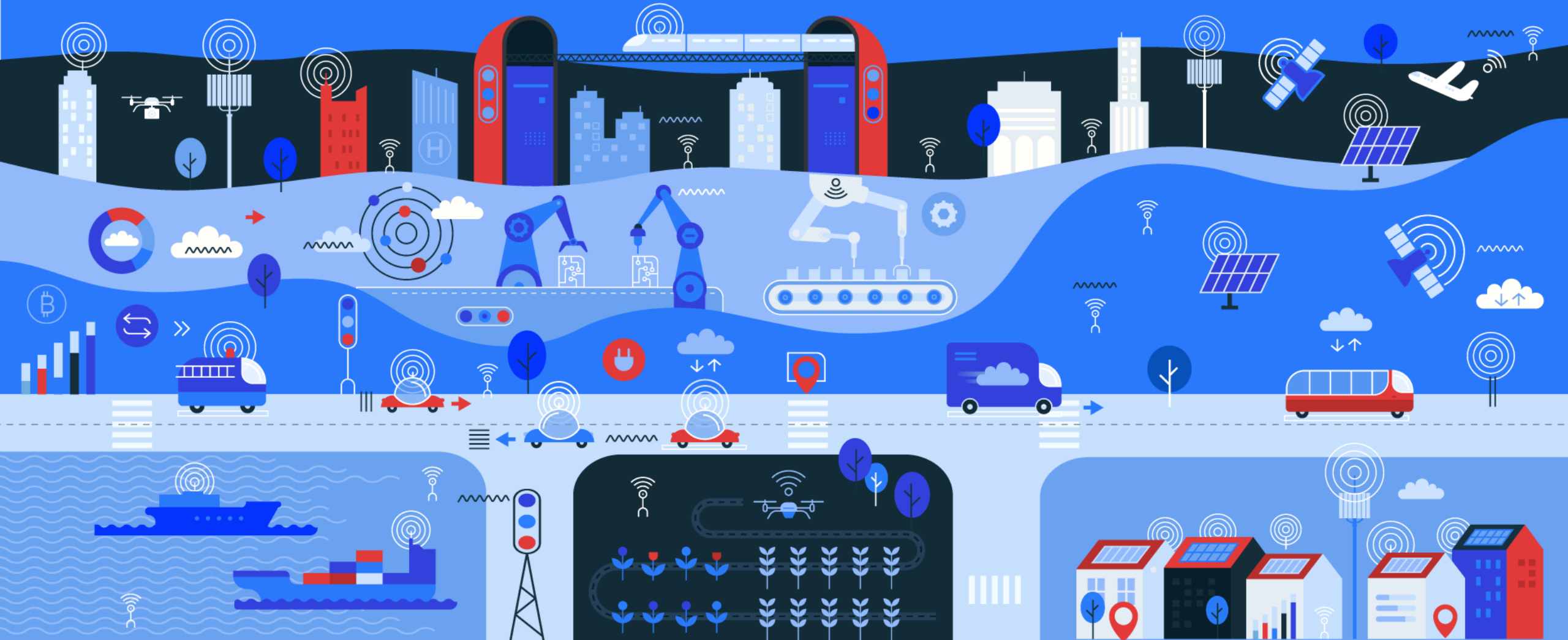

Le imprese, alla data di presentazione della domanda, devono:

1. essere iscritte come attive nel Registro delle imprese;
2. operare in via prevalente o primaria nel settore manifatturiero e/o in quello dei servizi diretti alle imprese manifatturiere e/o nel settore turistico e/o nel settore del commercio;
3. aver conseguito, nell'esercizio cui si riferisce l'ultimo bilancio approvato e depositato, un importo dei ricavi delle vendite e delle prestazioni pari almeno a 100.000 euro;
4. disporre di almeno due bilanci approvati e depositati presso il Registro delle imprese;
5. non essere sottoposte a procedura concorsuale e non trovarsi in stato di fallimento, di liquidazione anche volontaria, di amministrazione controllata, di concordato preventivo o in qualsiasi altra situazione equivalente secondo la normativa vigente

INVITALIA

# DIGITAL TRANSFORMATION

## La valutazione



*Ministero dello Sviluppo Economico*

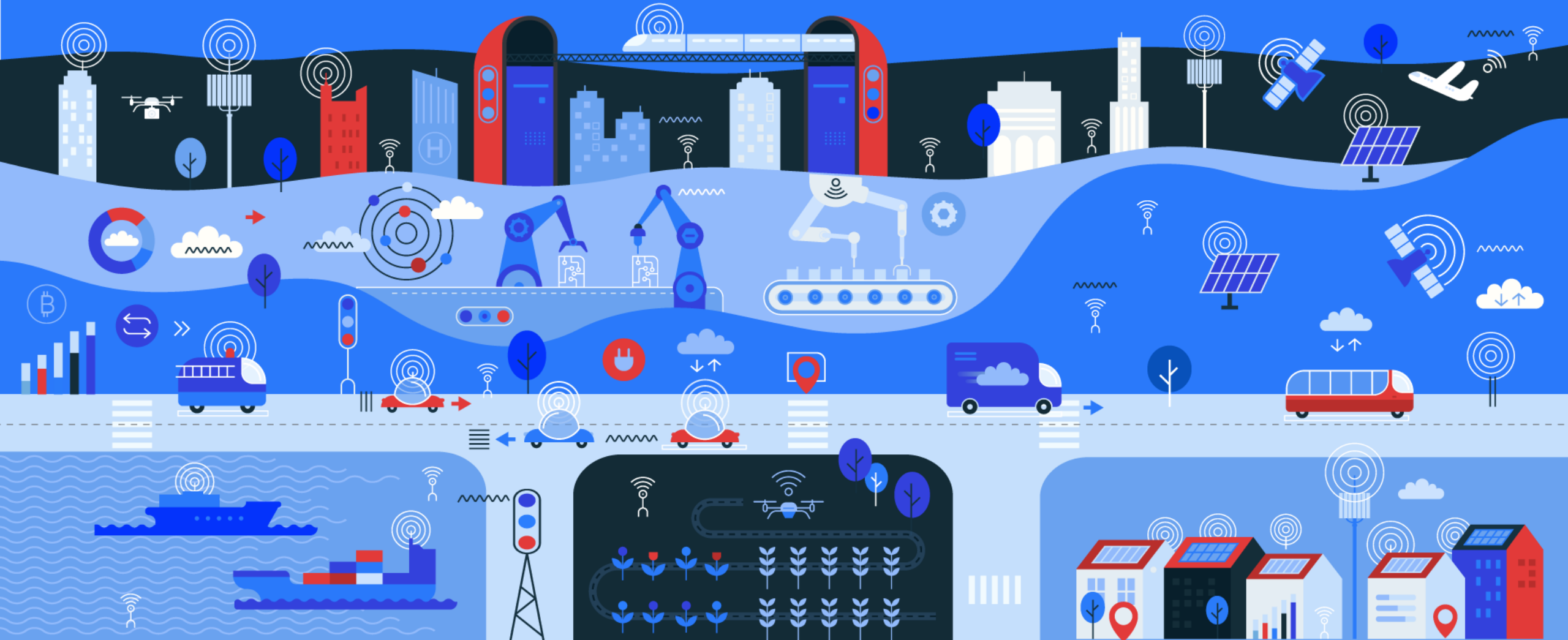

### **Qualità e chiarezza del progetto**

Verrà valutata l'eshaustività e la chiarezza della documentazione fornita e la coerenza dell'intervento con gli obiettivi del Decreto. A questo indicatore potrà essere attribuito un punteggio da 0 a 15, con un requisito di sufficienza di almeno 10.

### **Definizione *milestone* e parametri di performance**

Verrà valutata la definizione e la chiarezza delle *milestone* e dei parametri di performance connessi alla realizzazione del progetto, inclusa la loro misurabilità in sede di monitoraggio degli stati di avanzamento. A questo indicatore potrà essere attribuito un punteggio da 0 a 10, con un requisito di sufficienza di almeno 5.

### FLESSIBILITA'

**Maggiore flessibilità** attraverso la produzione di piccoli lotti ai costi della grande scala

### VELOCITA'

**Maggiore velocità** dal prototipo alla produzione in serie attraverso tecnologie innovative

### PRODUTTIVITA'

**Maggiore produttività** attraverso minori tempi di setup, riduzione errori e fermi macchina

### QUALITA'

**Migliore qualità** e minori scarti mediante sensori che monitorano la produzione in tempo reale

### MAGGIOR COMPETITIVITA'

**Maggiore competitività** del prodotto grazie alle funzionalità derivanti dall'Internet delle cose

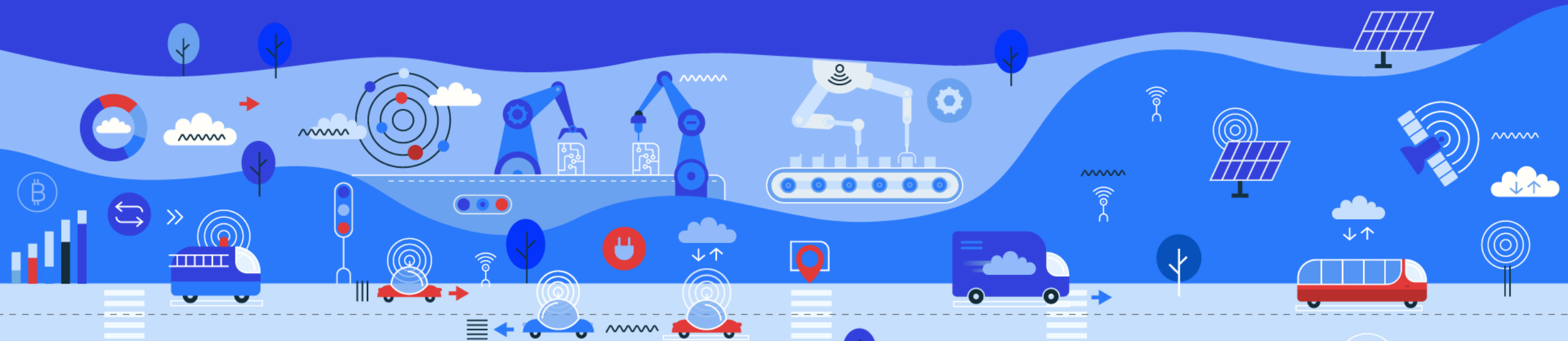

### **Costo del progetto**

Verrà effettuata la valutazione dei costi connessi allo svolgimento del progetto e la loro coerenza o congruità rispetto al progetto da realizzare. A questo indicatore potrà essere attribuito un punteggio da 0 a 15, con un requisito di sufficienza di almeno 10.

### **Innovatività del progetto**

Verrà effettuata la valutazione della capacità di innovazione del progetto nell'ambito dell'organizzazione aziendale (innovazione di processo o innovazione dell'organizzazione) o dell'investimento.

A questo indicatore potrà essere attribuito un punteggio da 0 a 20, con un requisito di sufficienza di almeno 10.



### **Solidità economico-patrimoniale**

Verrà valutata sulla base della possibilità di far fronte agli impegni finanziari legati alla realizzazione del progetto, prendendo in considerazione la:

(i) Copertura finanziaria delle immobilizzazioni,

indicatore determinato come media ponderata del rapporto tra la somma dei mezzi propri e dei debiti a medio-lungo termine sul totale delle immobilizzazioni relativo agli ultimi due esercizi.

(ii) Indipendenza finanziaria,

indicatore determinato come media ponderata del rapporto dei mezzi propri sul totale del passivo relativo agli ultimi due esercizi.

A questo indicatore potrà essere attribuito un punteggio da 0 a 20, con un requisito di sufficienza di almeno 10.

### **Capacità dell'impresa di rimborsare il finanziamento**

Verrà valutata sulla base del rapporto tra cash flow\* e la sommatoria (i) dell'importo del finanziamento fratto il numero degli anni di ammortamento e (ii) l'importo delle rate comprensive della quota capitale e quota interesse degli altri finanziamenti in essere alla data di avvio dell'ammortamento del finanziamento

A questo indicatore potrà essere attribuito un punteggio da 0 a 20, con un requisito di sufficienza di almeno 10.

\*somma dei valori relativi al risultato di esercizio e degli ammortamenti.

INVITALIA

# DIGITAL TRANSFORMATION

## I tempi



*Ministero dello Sviluppo Economico*

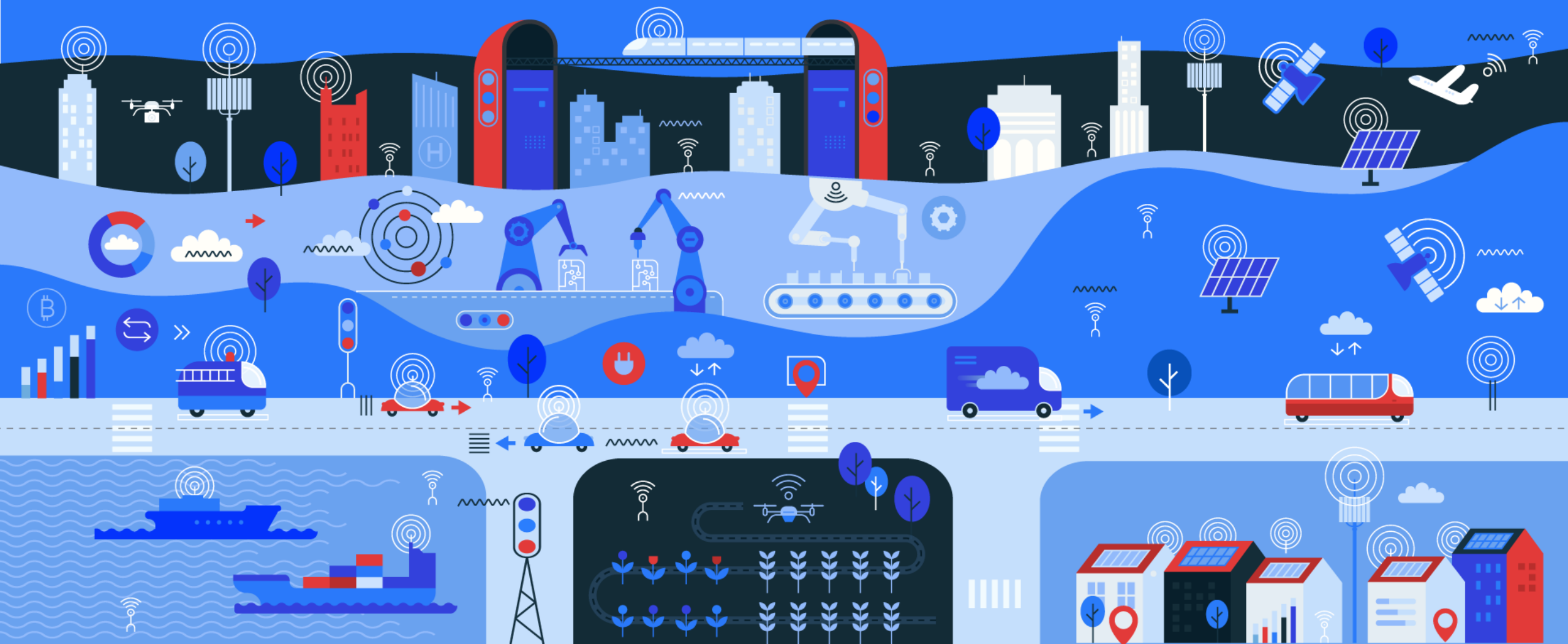

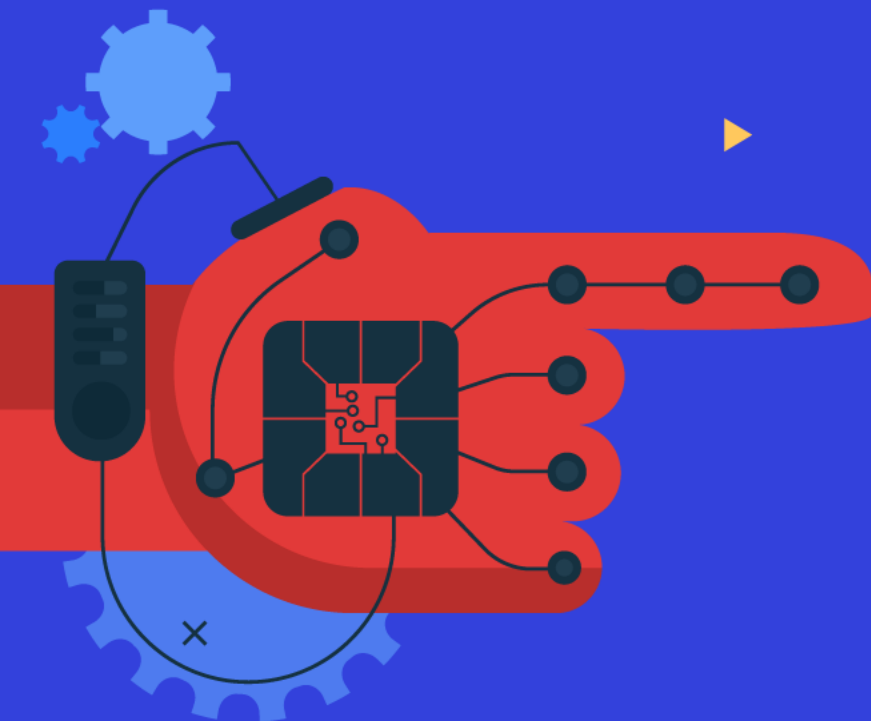

PRESENTAZIONE  
DELLA DOMANDA  
DAL 15/12/2020

DELIBERA DI AMMISSIONE  
ALLE AGEVOLAZIONI  
ENTRO 90 GIORNI DALLA  
DATA DI PRESENTAZIONE  
DELLA DOMANDA\*

FIRMA DEL CONTRATTO DI  
FINANZIAMENTO ENTRO  
30 GIORNI DALLA  
SOTTOSCRIZIONE DEL  
PROVVEDIMENTO DI  
CONCESSIONE

\*fermo restando la possibilità  
di richiedere integrazioni e/o  
chiarimenti



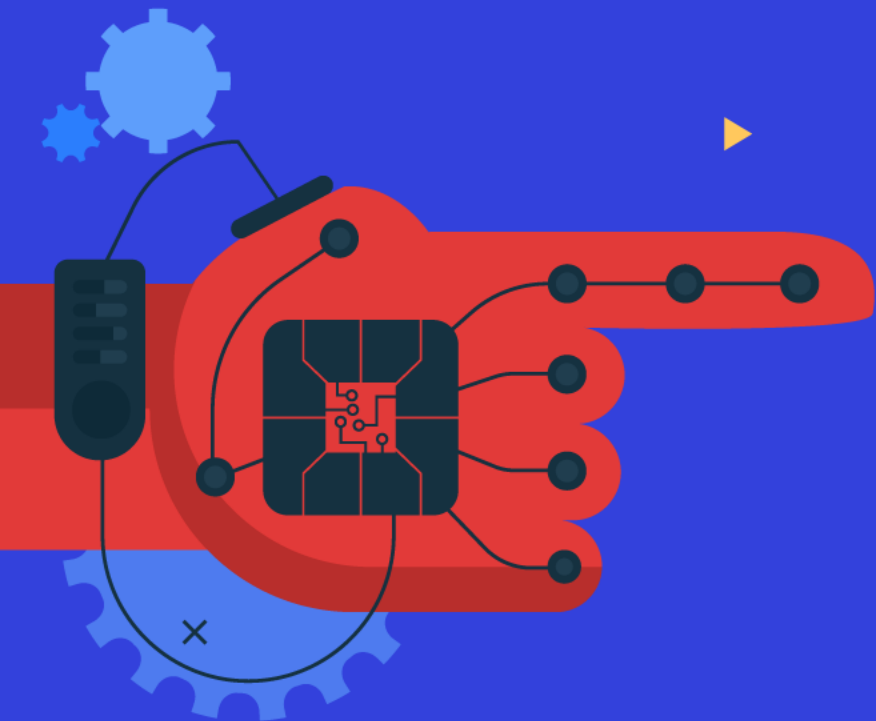

PRESENTAZIONE  
DEL PRIMO SAL  
(50%) ENTRO 12  
MESI DALLA DATA  
DEL  
PROVVEDIMENTO  
DI CONCESSIONE

ULTIMAZIONE DEL  
PROGETTO ENTRO  
18 MESI DAL  
PROVVEDIMENTO

PRESENTAZIONE  
DEL SALDO ENTRO  
60 GIORNI  
DALL'ULTIMAZIONE



INVITALIA

# DIGITAL TRANSFORMATION

## La domanda



*Ministero dello Sviluppo Economico*

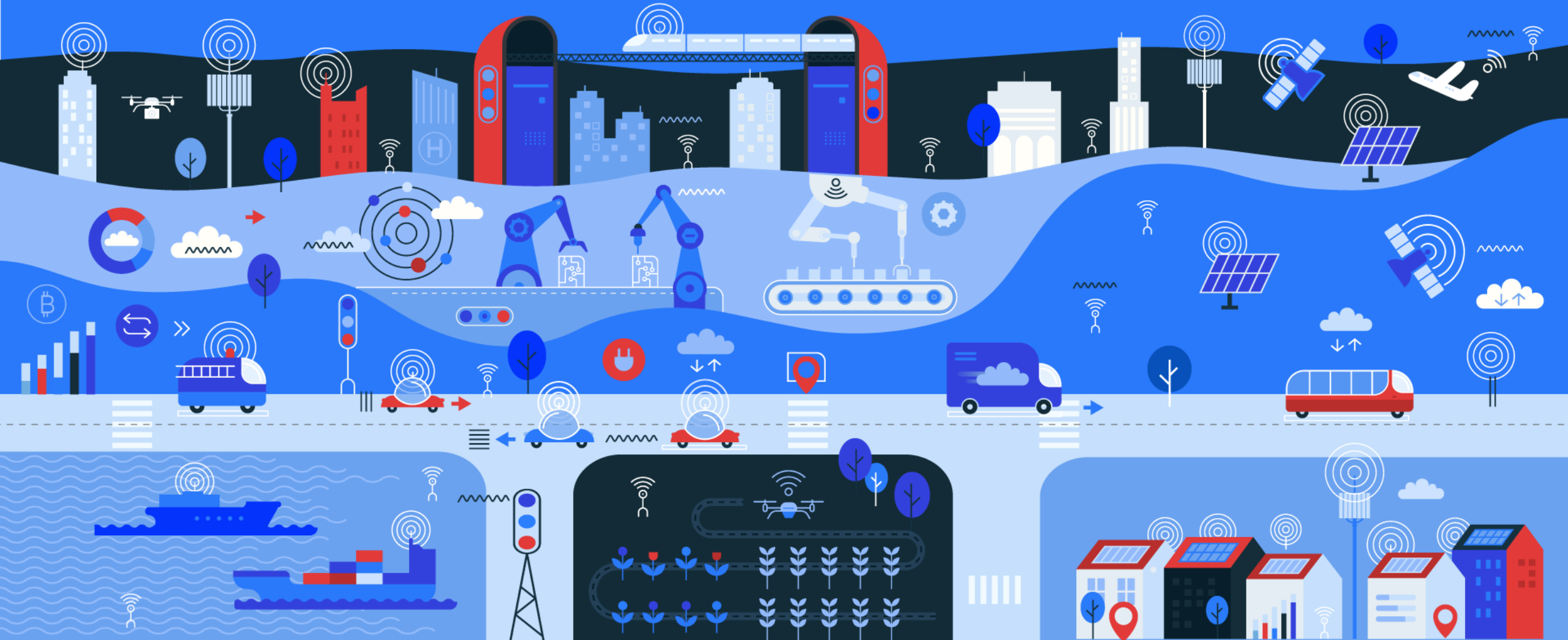

Lo sportello per la presentazione delle domande è stato aperto il 15 dicembre 2020 e devono essere compilate esclusivamente in forma elettronica, utilizzando la procedura informatica che può essere raggiunta dal sito [www.mise.gov.it](http://www.mise.gov.it) e dal sito [www.invitalia.it](http://www.invitalia.it), secondo le modalità disponibili online.

INVITALIA

DIGITAL TRANSFORMATION

Faq



*Ministero dello Sviluppo Economico*

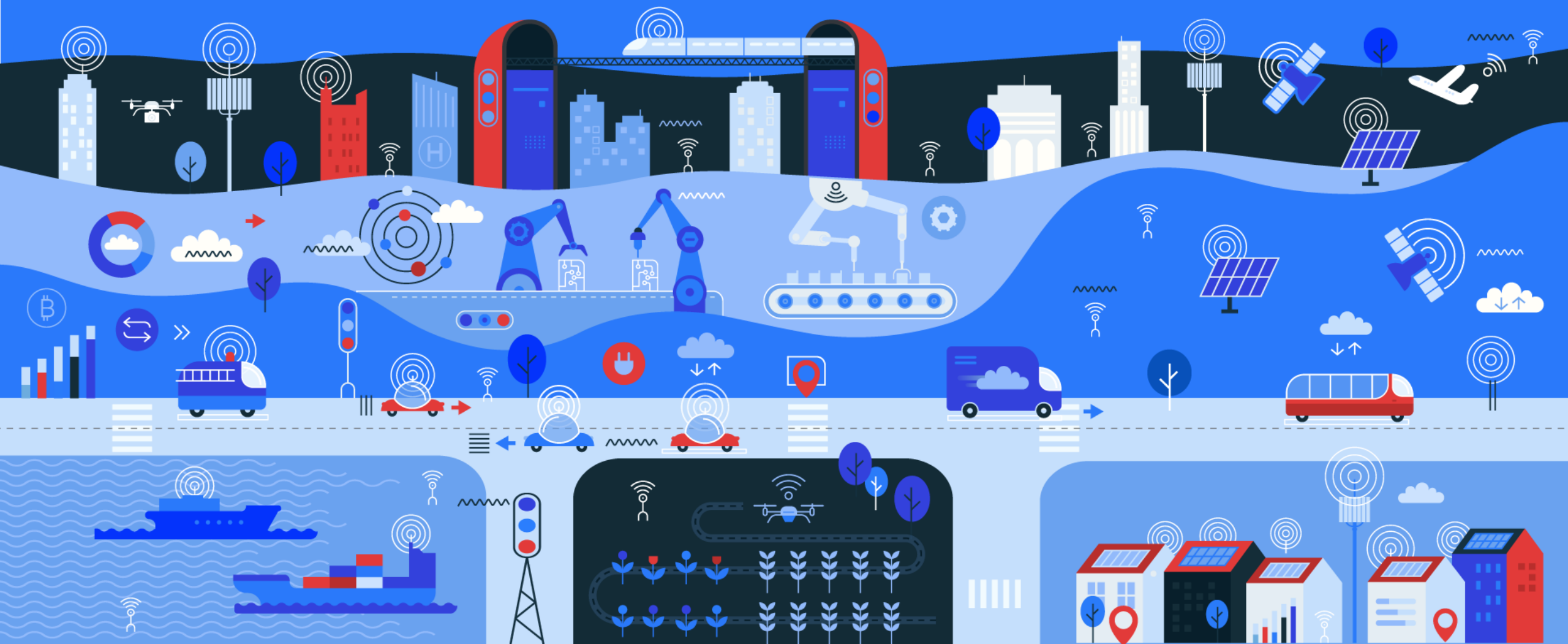



**D:** Possono partecipare al bando in oggetto imprese che non depositano il bilancio presso il Registro delle Imprese in quanto Ditte individuali?

**R:** Ai sensi dell'art. 4 del DM possono beneficiare delle agevolazioni di cui al presente decreto le PMI che, alla data di presentazione della domanda, tra le altre cose dispongono di almeno due bilanci approvati e depositati presso il Registro delle imprese. Ciò detto, solo con il deposito del secondo bilancio d'esercizio, le PMI non potranno presentare domanda di accesso alle agevolazioni.

**D:** Quali sono i codici Ateco per le attività beneficiarie del bando di Digital Transformation?

**R:** Si deve far riferimento ai codici ATECO elencati nell'Allegato 1 del decreto direttoriale 9 giugno 2020, verificando se il codice ATECO primario sia compreso tra quelli indicati nel citato allegato.

[https://www.mise.gov.it/images/stories/documenti/DD\\_9\\_giugno\\_2020.pdf](https://www.mise.gov.it/images/stories/documenti/DD_9_giugno_2020.pdf)

**D:** Le agevolazioni di Digital Transformation sono cumulabili con altre agevolazioni, ad esempio il credito d'imposta previsto per gli investimenti?

**R:** Per quanto riguarda la cumulabilità, ai sensi dell'art. 6 del Decreto 9 giugno 2020, le agevolazioni concesse in relazione ai progetti di cui al presente decreto non sono cumulabili, con riferimento alle medesime spese, con altre agevolazioni pubbliche che si configurano come aiuti di Stato notificati ai sensi dell'articolo 108 del trattato sul funzionamento dell'Unione europea o comunicati ai sensi dei regolamenti della Commissione che dichiarano alcune categorie di aiuti compatibili con il mercato interno, incluse quelle concesse sulla base del regolamento (UE) n. 1407/2013 della Commissione, del 18 dicembre 2013 (aiuti "de minimis"), pubblicato nella Gazzetta Ufficiale dell'Unione europea L 352 del 24 dicembre 2013.

Le agevolazioni di natura fiscale sono, invece, cumulabili.

**D:** Per la determinazione della “capacità di rimborso”:

- il parametro “ $\Sigma$ ” fa riferimento alla somma delle rate annuali dei finanziamenti in essere alla data di avvio dell’ammortamento del finanziamento richiesto. Qual è la data da prendere in considerazione come avvio dell’ammortamento?
- si chiede conferma che debba essere indicato solo il debito residuo di ciascun finanziamento in essere alla data di avvio dell’ammortamento del finanziamento “Digital Transformation”.

**R:** Per data di avvio dell’ammortamento del finanziamento si intende il momento in cui si iniziano a restituire le rate. Il finanziamento agevolato deve essere restituito dal soggetto beneficiario a decorrere dal semestre successivo a quello della data di erogazione dell’ultima quota a saldo delle agevolazioni. I progetti devono essere ultimati non oltre il termine di 18 mesi decorrenti dalla data del provvedimento di concessione delle agevolazioni; su richiesta motivata del soggetto beneficiario, il Ministero può concedere una proroga del termine di ultimazione del progetto non superiore a 6 mesi.

Si, conferma che verranno prese in considerazione solo la quota capitale e quota interesse residue.

**D:** I costi di cui al comma 1, lettere b), c), e d), sono ammessi, ai sensi dell'articolo 68-ter del regolamento (UE) n. 1303/2013, sulla base di un tasso forfettario pari al 40 per cento dei costi diretti ammissibili per il personale di cui al comma 1, lettera a).

Il tasso forfettario fa riferimento al fatto che i costi indiretti (differenti dal personale) possano essere previsti nel piano finanziario nella misura massima del 40% dei costi di personale o anche al fatto che questi possano essere considerati forfettariamente senza necessità di presentazione di documentazione probatoria di spesa (fatture, bonifici ed estratto conto)?

**R:** Con riferimento ai costi forfettari di cui all'art. 12 comma 5, andrà verificato che tali spese si riferiscono al progetto, e dovranno essere comunque forniti i titoli di spesa e i relativi pagamenti. Il tasso forfettario del 40% andrà calcolato sulle spese del personale considerate ammissibili.

Per le modalità di calcolo del costo del personale si deve far riferimento a quanto indicato nell'allegato 1 e 2 del decreto interministeriale 24 gennaio 2018. In relazione alla documentazione da produrre potranno essere richiesti, tra le altre cose, buste paga, *timesheet* giornate uomo e costo orario del personale. Potranno essere chieste in fase di rendicontazione, anche specifiche dichiarazioni da parte del responsabile del personale. Es. [pagina successiva]

Considerate le spese:

- a) il personale dipendente del soggetto proponente o in rapporto di collaborazione o di somministrazione lavoro, ovvero titolare di specifico assegno di ricerca, limitatamente a tecnici, ricercatori ed altro personale ausiliario, nella misura in cui sono impiegati nelle attività previste dal progetto (escluse le spese del personale con mansioni amministrative, contabili e commerciali);
- b) gli strumenti e le attrezzature di nuova fabbricazione, nella misura e per il periodo in cui sono utilizzati per il progetto.
- c) i servizi di consulenza e gli altri servizi utilizzati per la realizzazione del progetto, inclusa l'acquisizione o l'ottenimento in licenza dei risultati di ricerca, dei brevetti e del know-how tramite una transazione effettuata alle normali condizioni di mercato;
- d) le spese generali supplementari e altri costi di esercizio, compresi i costi dei materiali, delle forniture e di prodotti analoghi, direttamente imputabili al progetto;

Le spese rendicontabili sono:  $[b+c+d] \leq 0.4 * a$

**D:** Possono essere presentate in domanda spese sostenute nel mese di novembre 2020 inerenti un progetto in fase di attuazione?

**R:** Con riferimento all'Art. 5. (Progetti ammissibili) del Decreto 09/06/2020, ai fini dell'ammissibilità alle agevolazioni, i progetti devono, tra le altre cose, pena l'inaccogliabilità, essere avviati successivamente alla presentazione della domanda di accesso alle agevolazioni, sulla base delle condizioni specificate all'articolo 12, comma 2, lettera a), per i progetti di cui al Capo II ovvero all'articolo 14, comma 2, lettera a), per i progetti di cui al Capo III.

**D:** Come data di avvio del progetto si considera la data dell'ordine o la data della prima fattura?

Es. Una azienda che intende presentare la domanda per un progetto di investimento può inviare la conferma d'ordine prima di presentare domanda per il bando e avere la relativa fattura di acconto con data successiva al 15 dicembre?

**R:** La conferma d'ordine, pena la non ammissibilità del progetto, non può essere inviata preliminarmente alla presentazione della domanda, in quanto generalmente viene considerato come primo impegno giuridicamente vincolante.