

Azienda Speciale della C.C.I.A.A.
di Asti per la promozione e la
regolazione del mercato

Piazza Medici, 8
14100 ASTI

RESPONSABILE DEL PROCEDIMENTO: dott.ssa Patrizia Forastiere

ALLESTIMENTO FESTIVAL DELLE SAGRE
ASTI - ANNO 2017

ELABORATO

SICUREZZA

SC 01

PIANO DI SICUREZZA E COORDINAMENTO



Sede legale: Piazza Sallustio, 21 - 00187 Roma

C.F./P.I. 04786421000

Capitale Sociale € 1.318.941,00



Direzione Tecnica ed Amministrativa:
Corso Regio Parco, 29 - 10152 Torino

DIRETTORE TECNICO: Arch. Sandro Peritore

COORD. SICUREZZA IN FASE DI PROGETTAZIONE	Arch. Sandro Peritore
CAPO COMMESSA	Ing. Andrea Giaretto
COLLABORATORI	Arch. Pier Luigi Brandol

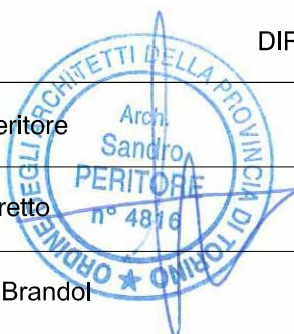

CONSULENTI	
------------	--

REV.	PROTOCOLLO	DATA	DESCRIZIONE	REDATTO	VERIFICATO
0	T2/____/SC/10/A__	03/17	emissione	Brandol	Peritore
1					
2					

LAVORO

(punto 2.1.2, lettera a, punto 1, Allegato XV del D.Lgs. 81/2008 e s.m.i.)

CARATTERISTICHE GENERALI DELL'OPERA:

Natura dell'Opera: OGGETTO:	Allestimento del Festival delle Sagre Astigiane Azienda Speciale della Camera di Commercio di Asti per la promozione e per la regolazione del mercato: Allestimento delle strutture temporanee e degli arredi per il Festival delle Sagre Astigiane.
Numero imprese in cantiere:	4 (previsto)
Numero di lavoratori autonomi:	1 (previsto)
Numero massimo di lavoratori:	15 (massimo presunto)
Entità presunta del lavoro:	594 uomini/giorno
Data inizio lavori:	28/08/2017
Data fine lavori (presunta):	22/09/2017
Durata in giorni (presunta):	26

Dati del CANTIERE:

Indirizzo	Piazza Campo del Palio
CAP:	14100
Città:	Asti (AT)

COMMITTENTI

DATI COMMITTENTE:

Ragione sociale: **Azienda Speciale della Camera di Commercio di Asti per la promozione e per la regolazione del mercato**
Indirizzo: **Piazza Medici, 8**
CAP: **14100**
Città: **Asti (AT)**
Telefono / Fax: **0141-53.51.80 0141-53.52.34**

nella Persona di:

Nome e Cognome: **Roberta Panzeri**
Qualifica: **Dott.ssa**
Indirizzo: **Piazza Medici, 8**
CAP: **14100**
Città: **Asti (AT)**
Partita IVA: **01382360053**

RESPONSABILI

(punto 2.1.2, lettera b, punto 1, Allegato XV del D.Lgs. 81/2008 e s.m.i.)

OBBLIGHI E RESPONSABILITA':

COMMITTENTE

Il committente è il soggetto per conto del quale viene realizzata l'intera opera, indipendentemente da eventuali frazionamenti della sua realizzazione. Nel caso di appalto di opere pubbliche è il soggetto titolare del potere decisionale e di spesa relativo alla gestione dell'appalto. Egli può avvalersi della facoltà di nominare il responsabile dei lavori (nomina non obbligatoria) ai fini della progettazione o dell'esecuzione o del controllo dell'esecuzione dell'opera.

Il committente è esonerato dalle responsabilità connesse all'adempimento degli obblighi limitatamente all'incarico conferito al responsabile dei lavori.

Qualora non si avvalga di detta facoltà è sottoposto agli stessi obblighi e responsabilità del Responsabile dei lavori. (Art. 89, comma 1, lettera a), art. 90, D.Lgs. n. 81/2008)

RESPONSABILE DEI LAVORI

Il responsabile dei lavori provvede a:

- nel momento delle scelte tecniche, nell'esecuzione del e nell'organizzazione delle operazioni di cantiere si attiene ai principi e alle misure generali di cui all'art. 15, D.Lgs. n. 81/2008 ; (Art. 3, comma 1, primo periodo, D.Lgs. n. 81/2008)
- determinare la durata del lavoro o delle fasi di lavoro; (Art. 90, comma 1, secondo periodo, D.Lgs. n. 81/2008)
- designare, se del caso, il Coordinatore per la progettazione; (Art. 90, comma 3, D.Lgs. n. 81/2008)
- designare, se del caso, il Coordinatore per l'esecuzione; (Art. 90, comma 4, D.Lgs. n. 81/2008)
- designare il coordinatore per l'esecuzione anche nei casi in cui, dopo l'affidamento dei lavori ad un'unica impresa, l'esecuzione dei lavori o di parte di essi sia affidata ad una o più imprese; (Art. 90, comma 5, D.Lgs. n. 81/2008)
- valutare il Piano di sicurezza e coordinamento e il fascicolo tecnico; (Art. 90, comma 2, D.Lgs. n. 81/2008)
- trasmettere il Piano di sicurezza e coordinamento alle imprese invitate a presentare le offerte per l'esecuzione dei lavori; (Art. 90, comma 1, D.Lgs. n. 81/2008)
- comunicare alle imprese esecutrici e ai lavoratori autonomi i nominativi (da riportare nel cartello di cantiere) del coordinatore per la progettazione e del nominativo per l'esecuzione dei lavori; (Art. 90, comma 7, D.Lgs. n. 81/2008)
- inviare la notifica preliminare dei lavori, conformemente all'allegato XII del D.Lgs. n. 81/2008, all'organo di vigilanza competente per territorio (Azienda Unità Sanitaria Locale e Direzione provinciale del lavoro); (Art. 99, comma 1, D.Lgs. n. 81/2008)
- verificare l'idoneità tecnico professionale delle imprese esecutrici e dei lavoratori autonomi; (Art. 90, comma 9, punto a, D.Lgs. n. 81/2008)
- chiedere alle imprese esecutrici una dichiarazione dell'organico medio annuo, distinto per qualifica, corredata dagli estremi delle denunce dei lavoratori effettuate all'INPS, all'INAIL e alle Casse Edili, nonché una dichiarazione relativa al contratto collettivo applicato ai lavoratori dipendenti; (Art. 90, comma 9, punto b, D.Lgs. n. 81/2008)
- verificare l'operato del Coordinatore per la progettazione; (Art. 93, comma 2, D.Lgs. n. 81/2008)
- verificare l'operato del Coordinatore per l'esecuzione; (Art. 93, comma 2, D.Lgs. n. 81/2008)
- provvedere, su segnalazione del Coordinatore per l'esecuzione dei lavori, alla sospensione dei lavori, all'allontanamento delle imprese o dei lavoratori autonomi dal cantiere o alla risoluzione del contratto. (Art. 92, comma 1, punto e, D.Lgs. n. 81/2008)
- fornire alle imprese appaltatrici e ai lavoratori autonomi, ai quali sono affidati in appalto o a contratto d'opera lavori all'interno dell'azienda, dettagliate informazioni sui rischi specifici esistenti nell'ambiente in cui sono destinati ad opera e sulle misure di prevenzione e di emergenza adottate in relazione alla propria attività; (Art. 26, comma 1, punto b, D.Lgs. n. 81/2008)

- promuovere, nel caso di affidamento di lavori in appalto o a contratto d'opera all'interno dell'azienda, la cooperazione ed il coordinamento nell'attuazione delle misure di prevenzione e protezione dai rischi e nell'informazione reciproca da parte dei vari soggetti esecutori dei lavori; (Art. 26, comma 3 , D.Lgs. n. 81/2008)
- i costi per la sicurezza non sono soggetti al ribasso nelle offerte delle imprese esecutrici; (Art. 100, comma 1, D.Lgs. n. 81/2008, art.131, comma 3, D.Lgs. n. 163/2006)
- allegare il Piano di sicurezza e coordinamento al contratto d'appalto (Art. 100, comma 1, D.Lgs. n. 81/2008, e art.131, comma 5 D.Lgs. n. 163/2006)

PROGETTISTA

La progettazione di un'opera costituisce l'elemento più delicato del processo di realizzazione degli interventi edilizi o di ingegneria civile. Il progettista, pur non entrando specificatamente nel merito della sicurezza, è colui che determina il livello quantitativo e qualitativo dei potenziali rischi nel cantiere, attraverso le scelte tecnologiche, costruttive e a volte anche architettoniche.

Il Progettista, dunque, provvede a:

- elaborare il progetto secondo criteri diretti a ridurre alla fonte i rischi per la sicurezza e salute dei lavoratori, tenendo conto dei principi generali di tutela di cui all'art.100, , D.Lgs. n. 81/2008);
- determinare la durata del lavoro o delle singole fasi di lavoro, al fine di permettere la pianificazione dei lavori in condizioni di sicurezza;
- a collaborare e fornire tutte le informazioni, dati e documentazioni necessarie al coordinatore per la progettazione;
- prendere in esame ed, eventualmente, sottoporli al committente o al responsabile dei lavori, se designato, le proposte avanzate dal coordinatore per la progettazione che richiedono modifiche al progetto e tesa a migliorare le condizioni di sicurezza e salubrità in cantiere durante l'esecuzione dei lavori;
- prendere in esame nella redazione del progetto ed, eventualmente, sottoporli al committente o al responsabile dei lavori, se designato, le proposte del coordinatore per la progettazione avanzate per meglio garantire la tutela della sicurezza e salute durante i lavori di manutenzione dell'opera.

COORDINATORE PER LA SICUREZZA IN FASE DI PROGETTAZIONE

Il Coordinatore per la progettazione provvede a:

- redigere il piano di sicurezza e coordinamento, in conformità all'art. 100 del D.Lgs. n. 81/2008 (Art. 91, comma 2 ,lettera a, D.Lgs. n. 81/2008)
- riportare nel piano di sicurezza e coordinamento la stima analista dei costi della sicurezza;
- valutare, in collaborazione con il progettista, la congruità dell'importo di progetto in relazione all'ammontare dei costi per la sicurezza;
- eventualmente, sottoporre al committente o al responsabile dei lavori, previa comunicazione al progettista, integrazioni da apportare al progetto al fine di renderlo comprensivo dei costi della sicurezza;
- compilare il fascicolo degli interventi ulteriori; (Art. 91, comma 2, D.Lgs. n. 81/2008)
- eventualmente, su richiesta del committente o del responsabile dei lavori, fornire indicazioni utili e supportare la fase della scelta delle imprese e dei lavoratori autonomi al fine di poter valutare l'idoneità tecnico professionale e la rispondenza dei concorrenti alle esigenze di sicurezza specifica nel piano di sicurezza e coordinamento

COORDINATORE PER LA SICUREZZA IN FASE DI ESECUZIONE

Il Coordinatore l'esecuzione provvede a:

- redigere il Piano di sicurezza e coordinamento, nel caso in cui la designazione è conseguente alla circostanze che i lavori inizialmente affidati ad un'unica impresa sono in realtà eseguiti da più imprese; (Art. 92, comma 2 primo periodo, D.Lgs. n. 81/2008)
- compilare il fascicolo degli interventi ulteriori, nel caso in cui la designazione è conseguente alla circostanze che i lavori inizialmente affidati ad un'unica impresa sono in realtà eseguiti da più imprese.; (Art. 92, comma 2 secondo periodo, D.Lgs. n. 81/2008)
- verificare, tramite azioni di coordinamento e controllo, l'applicazione del Piano di sicurezza e

coordinamento e delle relative procedure di lavoro (Art. 92, comma 1, lettera a, D.Lgs. n. 81/2008) , garantendo la frequenza delle visite in cantiere sulla base della complessità dell'opera e del grado di affidabilità delle imprese ed assicurando la sua presenza in cantiere nelle fasi di maggiori criticità;

- verbalizzare ogni visita in cantiere, ogni disposizione impartita per il rispetto del Piano di sicurezza e coordinamento, ogni verifica degli avvenuti adeguamenti e, in generale, ogni comunicazione trasmessa alle imprese o da queste ricevute, dandone comunicazione scritta al committente o al responsabile dei lavori;
- verificare l'idoneità dei Piani operativi di sicurezza, presentati dalle imprese esecutrici, e la loro coerenza con quanto disposto nel Piano di sicurezza e coordinamento; (Art. 92, comma 1 ,lettera b, D.Lgs. n. 81/2008)
- adeguare il Piano di sicurezza e coordinamento e il Fascicolo degli interventi ulteriori; (Art. 92, comma 2 ,lettera b, D.Lgs. n. 81/2008)
- verificare che le imprese esecutrici adeguino i rispettivi Piani operativi di sicurezza; (Art. 92, comma 2 ,lettera b, D.Lgs. n. 81/2008)
- organizzare la cooperazione e il coordinamento tra le imprese e i lavoratori autonomi; (Art. 92, comma 2 ,lettera a, D.Lgs. n. 81/2008)
- verificare l'attuazione di quanto previsto negli accordi tra le parti sociali al fine di realizzare coordinamento dei Rappresentanti per la sicurezza, finalizzato al miglioramento della sicurezza in cantiere; (Art. 92, comma 2 ,lettera d, D.Lgs. n. 81/2008)
- segnalare al Committente o al Responsabile dei lavori le "gravi" inosservanze (violazioni agli art. 94, 95 e 96 e alle prescrizioni contenute nel piano di sicurezza e coordinamento di cui all'art. 100) da parte delle imprese e ai lavoratori autonomi, previa contestazione scritta, e proporre la sospensione dei lavori, l'allontanamento delle imprese o dei lavoratori autonomi dal cantiere o la risoluzione del contratto; (Art. 92, comma 2 ,lettera e, D.Lgs. n. 81/2008)
- comunicare, nel caso in cui il Committente o il Responsabile dei lavori non adotti alcun provvedimento in merito alla segnalazione di cui al punto precedente, senza fornire idonea giustificazione, le "gravi" inosservanze all'Azienda USL e alla Direzione provinciale del lavoro competenti per territorio; (Art. 92, comma 2 ,lettera e, D.Lgs. n. 81/2008)
- sospendere le singole lavorazioni in caso di pericolo grave imminente direttamente riscontrato, fino alla verifica degli avvenuti adeguamenti effettuati dalle imprese interessate. (Art. 92, comma 2 ,lettera f, D.Lgs. n. 81/2008)

IL DIRETTORE DEI LAVORI

Il direttore dei lavori provvede a:

- dirigere e controllare sotto l'aspetto tecnico, contabile ed amministrativo, per conto della committenza, la corretta esecuzione dei lavori, nel rispetto del contratto d'appalto e dei suoi allegati;
- curare che i lavori siano eseguiti a regola d'arte ed in conformità al progetto e al contratto;
- verificare periodicamente, nel caso di lavori pubblici, il possesso e la regolarità da parte dell'appaltatore della documentazione prevista dalle leggi in materia di obblighi nei confronti dei dipendenti;
- dialogare con il coordinatore per l'esecuzione, in particolare riferisce tempestivamente nuove circostanze tecniche (per esempio, le varianti al progetto) che possono influire sulla sicurezza;
- non interferire nell'operato del coordinatore per l'esecuzione;
- sospendere i lavori su ordine del committente o del responsabile dei lavori e dietro segnalazione del coordinatore per l'esecuzione dei lavori;
- consentire la sospensione delle singole lavorazioni da parte del coordinatore per l'esecuzione, nel caso in cui quest'ultimo riscontri direttamente un pericolo grave ed immediato per i lavoratori e fino a quando il coordinatore medesimo non verifichi l'avvenuto adeguamenti da parte delle imprese interessate

Responsabile dei Lavori:

Nome e Cognome:	Roberta Panzeri
Qualifica:	Dott.ssa

Indirizzo: **Piazza Medici, 8**
CAP: **14100**
Città: **Asti (AT)**

Progettista:

Nome e Cognome: **Sandro Peritore**
Qualifica: **Arch.**
Indirizzo: **Piazza Sallustio, 21**
CAP: **00187**
Città: **ROMA (RM)**
Telefono / Fax: **011-24.41.811 011-23.58.923**
Indirizzo e-mail: **sandro.peritore@tecnoservicecamere.it**

Coordinatore Sicurezza in fase di progettazione:

Nome e Cognome: **Sandro Peritore**
Qualifica: **Arch.**
Indirizzo: **Piazza Sallustio 21**
CAP: **00187**
Città: **ROMA (RM)**
Telefono / Fax: **011-24.41.811 011-23.58.923**
Indirizzo e-mail: **sandro.peritore@tecnoservicecamere.it**



Coordinatore Sicurezza in fase di esecuzione:

Nome e Cognome: **Sandro Peritore**
Qualifica: **Arch.**
Indirizzo: **Piazza Sallustio 21**
CAP: **00187**
Città: **ROMA (RM)**
Telefono / Fax: **011-24.41.811 011-23.58.923**
Indirizzo e-mail: **sandro.peritore@tecnoservicecamere.it**



Direttore dei Lavori:

Nome e Cognome: **Sandro Peritore**
Indirizzo e-mail: **sandro.peritore@tecnoservicecamere.it**

IMPRESE

(punto 2.1.2, lettera b, punto 1, Allegato XV del D.Lgs. 81/2008 e s.m.i.)

Nello specifico, per la compilazione dei dati dell'impresa si rimanda al capitolo sul coordinamento Generale del PSC

DATI IMPRESA:

Impresa:	Impresa affidataria ed esecutrice
Ragione sociale:	General contractor

DATI IMPRESA:

Impresa:	Impresa esecutrice subappaltatrice
Impresa affidataria:	Appaltatore principale
Ragione sociale:	Impianti Elettrici, Fonia/Dati, Sicurezza

DATI IMPRESA:

Impresa:	Impresa esecutrice subappaltatrice
Impresa affidataria:	Appaltatore principale
Ragione sociale:	Impianti idraulici, carico/scarico acqua

DATI IMPRESA:

Impresa:	Impresa esecutrice subappaltatrice
Impresa affidataria:	Appaltatore principale
Ragione sociale:	Impresa di pulizie e facchinaggio

ORGANIGRAMMA DEL CANTIERE

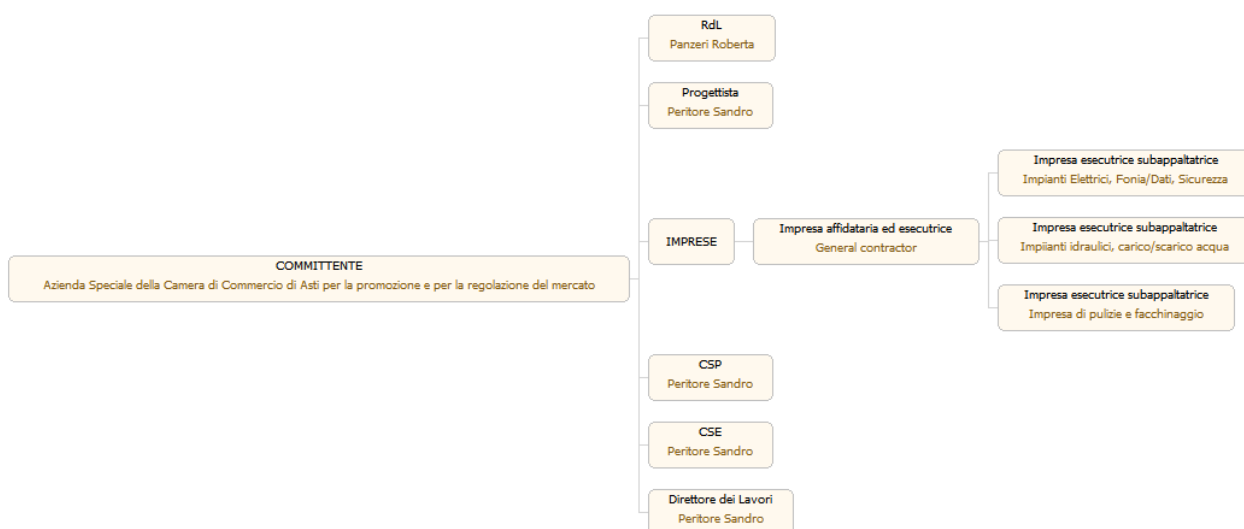

DOCUMENTAZIONE

Documentazione da custodire in cantiere

Ai sensi della vigente normativa le imprese che operano in cantiere dovranno custodire presso gli uffici di cantiere la seguente documentazione:

1. Notifica preliminare (inviata alla A.S.L. e alla D.P.L. dal committente e consegnata all'impresa esecutrice che la deve affiggere in cantiere - art. 90, D.Lgs. n. 81/2008);
2. Piano di Sicurezza e di Coordinamento;
3. Fascicolo dell'Opera;
4. Piano Operativo di Sicurezza di ciascuna delle imprese operanti in cantiere e gli eventuali relativi aggiornamenti;
5. Titolo abilitativo alla esecuzione dei lavori (denuncia di inizio attività);
6. Copia del certificato di iscrizione alla Camera di Commercio Industria e Artigianato per ciascuna delle imprese operanti in cantiere;
7. Documento unico di regolarità contributiva (DURC)
8. Certificato di iscrizione alla Cassa Edile per ciascuna delle imprese operanti in cantiere;
9. Copia del registro degli infortuni per ciascuna delle imprese operanti in cantiere;
10. Copia del libro matricola dei dipendenti per ciascuna delle imprese operanti in cantiere;
11. Verbali di ispezioni effettuate dai funzionari degli enti di controllo che abbiano titolo in materia di ispezioni dei cantieri (A.S.L., Ispettorato del lavoro, I.S.P.E.S.L., Vigili del fuoco, ecc.);
12. Registro delle visite mediche periodiche e idoneità alla mansione;
13. Certificati di idoneità per lavoratori minorenni;
14. Tesserini di vaccinazione antitetanica.

Inoltre, ove applicabile, dovrà essere conservata negli uffici del cantiere anche la seguente documentazione:

1. Contratto di appalto (contratto con ciascuna impresa esecutrice e subappaltatrice);
2. Autorizzazione per eventuale occupazione di suolo pubblico;
3. Autorizzazioni degli enti competenti per i lavori stradali (eventuali);
4. Autorizzazioni o nulla osta eventuali degli enti di tutela (Soprintendenza ai Beni Architettonici e Ambientali, Soprintendenza archeologica, Assessorato regionale ai Beni Ambientali, ecc.);
5. Segnalazione all'esercente l'energia elettrica per lavori effettuati a meno di 5 metri dalle linee elettriche stesse.
6. Denuncia di installazione all'I.S.P.E.S.L. nel caso di portata superiore a 200 kg, con dichiarazione di conformità marchio CE;
7. Denuncia all'organo di vigilanza dello spostamento degli apparecchi di sollevamento di portata superiore a 200 kg;
8. Richiesta di visita periodica annuale all'organo di vigilanza degli apparecchi di sollevamento con manuali di portata superiore a 200 kg;
9. Documentazione relativa agli apparecchi di sollevamento con capacità superiore ai 200 kg, completi di verbali di verifica periodica;
10. Verifica trimestrale delle funi, delle catene incluse quelle per l'imbracatura e dei ganci metallici riportata sul libretto di omologazione degli apparecchi di sollevamenti;
11. Piano di coordinamento delle gru in caso di interferenza;
12. Libretto d'uso e manutenzione delle macchine e attrezzature presenti sul cantiere;
13. Schede di manutenzione periodica delle macchine e attrezzature;
14. Dichiarazione di conformità delle macchine CE;
15. Libretto matricolare dei recipienti a pressione, completi dei verbali di verifica periodica;
16. Copia di autorizzazione ministeriale all'uso dei ponteggi e copia della relazione tecnica del fabbricante per i ponteggi metallici fissi;
17. Piano di montaggio, trasformazione, uso e smontaggio (Pi.M.U.S.) per i ponteggi metallici fissi;
18. Progetto e disegno esecutivo del ponteggio, se alto più di 20 m o non realizzato secondo lo schema tipo riportato in autorizzazione ministeriale;
19. Dichiarazione di conformità dell'impianto elettrico da parte dell'installatore;
20. Dichiarazione di conformità dei quadri elettrici da parte dell'installatore;
21. Dichiarazione di conformità dell'impianto di messa a terra, effettuata dalla ditta abilitata, prima della messa in esercizio;
22. Dichiarazione di conformità dell'impianto di protezione dalle scariche atmosferiche, effettuata dalla ditta abilitata;

23. Denuncia impianto di messa a terra e impianto di protezione contro le scariche atmosferiche (ai sensi del D.P.R. 462/2001);
24. Comunicazione agli organi di vigilanza della "dichiarazione di conformità " dell'impianto di protezione dalle scariche atmosferiche.

Telefoni ed indirizzi utili

Eventuali numeri utili non presenti nell'elenco sottostante saranno integrati da parte del Responsabile di Cantiere e del Coordinatore per la Sicurezza in fase di Esecuzione.

PRONTO INTERVENTO

Comando dei vigili del fuoco	115
Soccorso pubblico di emergenza	113
Carabinieri Pronto intervento	112
Questura di Asti	0141-41.81.11
Polizia Municipale	0141-39.99.00

PRONTO SOCCORSO

Ospedale di Asti	0141-48.40.00
AUTOAMBULANZE	118
Croce Rossa Italiana	0141-41.77.41
Guardia Medica	800-700.707
Croce Verde	0141-34.282
CENTRO ANTIVELENI (Torino)	011-66.37.637/011-63.36.451

Guasti acquedotto	0141-21.39.31
Energia Elettrica ASP	0141-43.46.11

Direzione Provinciale del Lavoro	0141-53.22.00
Spresal Asti	0141-48.49.60

UFFICI COMUNALI

Pronto intervento	0141-59.34.21
Aree verdi	0141-39.93.20
Occupazione suolo pubblico	0141-39.92.64
Manutenzione suolo pubblico	0141-39.90.03
Viabilità	0141-39.92.93
Protezione Civile	0141-34.880

DESCRIZIONE DEL CONTESTO IN CUI È COLLOCATA L'AREA DEL CANTIERE

(punto 2.1.2, lettera a, punto 2, Allegato XV del D.Lgs. 81/2008 e s.m.i.)

Le aree di intervento oggetto del presente P.S.C. sono principalmente Piazza Campo del Palio per quanto riguarda gli allestimenti legati alla manifestazione "Festival delle Sagre Astigiane" ed alcuni punti nelle vie principali del centro cittadino nei quali andranno installati striscioni e cartellonistica stradale.

Piazza del Campo del Palio è una delle piazze principali della città di Asti, facilmente raggiungibile dalle principali arterie di comunicazione (Corso Savona, Corso Galileo Ferraris, Corso Antonio Gramsci). E' un grande piazzale asfaltato, normalmente utilizzato per parcheggio a raso. Sul lato lungo verso Piazza della Libertà sono presenti delle scale di raccordo con la viabilità veicolare e pedonale soprastante, mentre il lato verso Corso Savona è caratterizzata da una scarpata. Sono presenti nello spazio della piazza illuminazione pubblica, rete di smaltimento acque meteoriche ed alcuni punti di collegamento con la rete acque nere.

In alcuni **spazi cittadini** saranno posizionati striscioni, totem e cartellonistica necessari per guidare l'afflusso del pubblico nelle diverse zone ove si terranno le manifestazioni.

I punti di posa sono:

- Corso Savona: striscione su recinzione del Festival delle Sagre;
- Striscione su torri in ferro su balconata sovrastante Piazza Campo del Palio;
- Totem bifacciali (n. 4) e cartelli monofacciali (n.6) in diversi punti della città ad indicare il percorso del bus navetta dedicato al Festival delle Sagre.



Vincoli urbanistici e paesaggistici

Data la tipologia di lavorazioni che si andranno ad effettuare, non risultano essere presenti particolari vincoli urbanistici o paesaggistici legati alla posa in opera degli allestimenti interni/esterni.

Per quanto riguarda l'installazione delle opere necessarie al Festival delle Sagre Astigiane (**Piazza Campo del Palio**) e della segnaletica lungo **vie cittadine**, se da un lato non si ravvisano particolari vincoli urbanistici e paesaggistici (le installazioni saranno smontate al termine delle

manifestazioni), si sottolinea che tutti gli interventi, con particolare riferimento all'installazione di cartellonistica e striscioni, dovranno rispettare i vincoli imposti dal Codice della Strada.

DESCRIZIONE SINTETICA DELL'OPERA

(punto 2.1.2, lettera a, punto 3, Allegato XV del D.Lgs. 81/2008 e s.m.i.)

In questo capitolo del PSC, come previsto dall'art. 2.1.2, lett.a), p.to 3 dell'ALL. XV del D.Lgs. 81/08 vengono descritte le opere con particolare riferimento alle scelte progettuali, architettoniche, strutturali e tecnologiche.

Come indicato in precedenza, è possibile distinguere le aree di intervento in tre principali contesti: alcune operazioni andranno ripetute in più contesti, altre saranno specifiche dell'area di intervento.

Per quanto sopra detto, il piano organizzativo dei lavori, da presentarsi prima dell'inizio dei lavori, dovrà essere concordato attraverso riunioni preliminari ai lavori ed all'occupazione di aree interne od esterne da parte dell'impresa appaltante. Tali riunioni si svolgeranno alla presenza del Coordinatore per la sicurezza in fase di esecuzione, dell'R.S.P.P. delle manifestazioni (Douja d'Or e Festival delle Sagre Astigiane), del Responsabile dei Lavori.

AREA A: FESTIVAL DELLE SAGRE ASTIGIANE (Piazza Campo del Palio)

Le opere oggetto del presente appalto sono relative a:

- Carico, trasporto e scarico del materiale per la predisposizione del Villaggio dal magazzino della Committenza a Piazza Campo del Palio;
- Tracciamento delle zone di pertinenza del fabbricato "*Direzione*", dei tavoli, dei punti acqua, dei punti d'incontro;
- Montaggio dei prefabbricati della "*Direzione*";
- Installazione di n. 6 pali, di altezza 6/8 m., per il sostegno degli impianti elettrico e microfonico;
- Posa di tavoli forniti dalla Committenza;
- Installazioni di pergolati a copertura di alcune zone occupate dai tavoli;
- Installazione di segnaletica varia;
- Lavori da decoratore, fabbro, carpentiere, falegname per adattare i prefabbricati alle esigenze; lavori da elettricista, cablaggio impianti di diffusione sonora, idraulico per allacciamento alle reti presenti;
- Installazione di recinzione in legno lungo il perimetro della Piazza, in zone interne come da progetto;
- Installazione di wc chimici e tradizionali;
- Installazione di arredi presso il prefabbricato "*Direzione*" e di attrezzature;
- Smontaggio di tutto il materiale installato;
- Carico, trasporto e scarico del materiale dalla Piazza al magazzino dell'Azienda Speciale.

AREA B: Vie cittadine

Le opere oggetto del presente appalto sono relative a:

- Installazione lungo le vie indicate in progetto di striscioni, totem e cartellonistica.
-

AREA DEL CANTIERE

Individuazione, analisi e valutazione dei rischi concreti

(punto 2.1.2, lettera c, Allegato XV del D.Lgs. 81/2008 e s.m.i.)

Scelte progettuali ed organizzative, procedure, misure preventive e protettive

(punto 2.1.2, lettera d, punto 1, Allegato XV del D.Lgs. 81/2008 e s.m.i.)

Il presente capitolo deve essere letto congiuntamente alla tavola e alla documentazione allegata al PSC.

CARATTERISTICHE AREA DEL CANTIERE

(punto 2.2.1, lettera a, Allegato XV del D.Lgs. 81/2008 e s.m.i.)

Sono distinguibili TRE aree di intervento principali, a loro volta suddivisibili in sotto-zone:

AREA A: FESTIVAL DELLE SAGRE ASTIGIANE (Piazza Campo del Palio)

Zona A.1: Intera Piazza;

Zona A.2: Prefabbricato Direzione e allestimento arredi.

AREA B: VIE CITTADINE

Zona B.1: Totem bifacciali (n.4) e cartelli monofacciali (n.6) in diversi punti della città ad indicare il percorso del bus navetta dedicato al Festival delle Sagre.

PER QUANTO RIGUARDA L'**AREA A**, SI SOTTOLINEA L'OBLIGO TASSATIVO DI TRANSENNARE GLI ACCESSI ALLA PIAZZA PER TUTTA LA DURATA DELL'ALLESTIMENTO; DOVRÀ ESSERE ISTITUITO INOLTRE SERVIZIO DI GUARDIANIA AL FINE DI IMPEDIRE POSSIBILI ACCESSI DA PARTE DI ESTRANEI.

PER QUANTO RIGUARDA L'**AREA B**, L'IMPRESA INSTALLATRICE LA CARTELLONISTICA, STRISCIONI ETC. IN FASE DI ESECUZIONE DOVRÀ RISPETTARE LE NORME DEL CODICE DELLA STRADA E IL *D.M. 10 luglio 2002 - Disciplinare tecnico relativo agli schemi segnaletici, differenziati per categoria di strada, da adottare per il segnalamento temporaneo*. E' preferibile ESEGUIRE IL LAVORO IN NOTTURNI, AL FINE DI LIMITARE LA POSSIBILITÀ DI PRESENZA DI PERSONE O VEICOLI ESTERNI ALLE LAVORAZIONI NELLE AREE DI POSA.

A SECONDA DELLE CASISTICHE, DOVRANNO ESSERE ADOTTATI GLI SCHEMI DI SEGNALAZIONE ALLEGATI AL CITATO DECRETO.

Caratteristiche geomorfologiche

Le lavorazioni in oggetto sono principalmente allestimenti interni ed esterni in ambito cittadino; non comportano opere di scavo.

Analisi della opere confinanti

Relativamente all'AREA A, essendo una grande piazza aperta su tutti i lati e contornata da viabilità cittadina, non risultano essere individuabili particolari rischi per le opere confinanti in funzione della tipologia di lavorazioni che si andranno a realizzare.

Sono stati previsti nel presente PSC percorsi protetti per organizzare i flussi e evitare commistioni tra cantiere ed esterni: prima dell'inizio dei lavori dovrà essere valutata dall'impresa, dal Coordinatore in fase di esecuzione e dagli RSPP delle strutture eventuali procedure di dettaglio per affinare la gestione delle aree.

Per quanto riguarda l'AREA B, in funzione del tipo di installazione dovranno essere adottate le misure cautelative necessarie per non apportare danni ai beni limitrofi; in mancanza di definizioni di installazione nel progetto esecutivo, si rimanda al direttore dei lavori, al coordinatore in fase di esecuzione ed al responsabile dei lavori dell'impresa l'individuazione delle metodologie più opportune per assolvere il compito.

Misure Preventive e Protettive generali:

- 1) Divieto di accesso agli estranei;

Prescrizioni Organizzative:

E' vietato l'avvicinamento, la sosta ed il transito di persone non addette alle lavorazioni.

- 2) Ore di silenzio: regolamenti locali;

Prescrizioni Esecutive:

Dovranno essere osservate le ore di silenzio secondo la stagione ed i regolamenti locali.

- 3) Cantieri stradali: requisiti generali;

Prescrizioni Organizzative:

Cantieri stradali: accorgimenti necessari. Gli accorgimenti necessari alla sicurezza e alla fluidità della circolazione nel tratto di strada che precede un cantiere o una zona di lavoro o di deposito di materiali, consistono in un segnalamento adeguato alle velocità consentite ai veicoli, alle dimensioni della deviazione ed alle manovre da eseguire all'altezza del cantiere, al tipo di strada e alle situazioni di traffico e locali.

Cantieri stradali: recinzione del cantiere. I cantieri edili, gli scavi, i mezzi e macchine operatrici, nonché il loro raggio di azione, devono essere sempre delimitati, soprattutto sul lato dove possono transitare pedoni, con barriere, parapetti, o altri tipi di recinzioni così come previsto dal D.P.R. 16/12/1992 n. 495 art. 32, secondo comma. Tali recinzioni devono essere segnalate con luci rosse fisse e dispositivi rifrangenti della superficie minima di 50 cm², opportunamente intervallati lungo il perimetro interessato dalla circolazione. Se non esiste marciapiede, o questo è stato occupato dal cantiere, occorre delimitare e proteggere un corridoio di transito pedonale, lungo il lato o i lati prospicienti il traffico veicolare, della larghezza di almeno 1 m. Detto corridoio può consistere in un marciapiede temporaneo costruito sulla carreggiata, oppure in una striscia di carreggiata protetta, sul lato del traffico, da barriere o da un parapetto di circostanza segnalati dalla parte della carreggiata, come precisato precedentemente.

Cantieri stradali: cartello. In prossimità della testata di ogni cantiere di durata superiore ai sette giorni lavorativi deve essere apposto apposito pannello recante le seguenti indicazioni: **a)** ente proprietario o concessionario della strada; **b)** estremi dell'ordinanza di cui ai commi primo e settimo art. 30 D.P.R. 16/12/1992 n. 495; **c)** denominazione dell'impresa esecutrice dei lavori; **d)** inizio e termine previsto dei lavori; **e)** recapito e numero telefonico del responsabile del cantiere. Le tipologie e le modalità di posizionamento e di detti dispositivi sono fornite dal regolamento di esecuzione ed attuazione del nuovo codice della strada.

Cantieri stradali: mezzi di delimitazione. I mezzi di delimitazione dei cantieri stradali o dei depositi sulle strade, secondo le necessità e le condizioni locali, sono i seguenti: **a)** le barriere; **b)** i delineatori speciali; **c)** i coni e i delineatori flessibili; **d)** i segnali orizzontali temporanei e dispositivi retroriflettenti integrativi; **e)** gli altri mezzi di segnalamento in aggiunta o in sostituzione di quelli previsti, purché preventivamente autorizzati dal Ministero dei lavori pubblici. Le tipologie e le modalità di posizionamento e di detti dispositivi sono fornite dal regolamento di esecuzione ed attuazione del nuovo codice della strada.

Cantieri stradali: sicurezza dei pedoni. La segnaletica di sicurezza dei lavori, dei depositi, degli scavi e dei cantieri stradali deve comprendere speciali accorgimenti a difesa della incolumità dei pedoni che transitano in prossimità dei cantieri stessi. Se non esiste marciapiede, o questo è stato occupato dal cantiere, occorre delimitare e proteggere un corridoio di transito pedonale, lungo il lato o i lati prospicienti il traffico veicolare, della larghezza di almeno 1 m. Detto corridoio può consistere in un marciapiede temporaneo costruito sulla carreggiata, oppure in una striscia di carreggiata protetta, sul lato del traffico, da barriere o da un parapetto di circostanza segnalati dalla parte della carreggiata, come precisato al terzo comma art. 40 D.P.R. 16/12/1992 n. 495.

Cantieri stradali: obbligo di segnalazione. I lavori ed i depositi su strada e i relativi cantieri devono essere dotati di sistemi di segnalamento temporaneo mediante l'impiego di specifici segnali previsti dal regolamento di esecuzione ed attuazione del nuovo codice della strada ed autorizzati dall'ente proprietario.

Riferimenti Normativi:

D.P.R. 16 dicembre 1992 n.495, Art.30; D.P.R. 16 dicembre 1992 n.495, Art.31; D.P.R. 16 dicembre 1992 n.495, Art.40; D.Lgs. 9 aprile 2008 n. 81, Allegato 6, Punto 1.

- 4) Cantieri stradali: segnaletica;

Prescrizioni Organizzative:

Cantieri stradali: segnale LAVORI. In prossimità di cantieri fissi o mobili, anche se di manutenzione, deve essere installato il segnale LAVORI corredato da pannello integrativo indicante l'estesa del cantiere quando il tratto di strada interessato sia più lungo di 100 m. Il solo segnale LAVORI non può sostituire gli altri mezzi segnaletici previsti nel Regolamento di esecuzione ed attuazione del nuovo codice della strada.

Cantieri stradali: segnali appropriati. I segnali devono essere scelti ed installati in maniera appropriata alle situazioni di fatto ed alle circostanze specifiche, secondo quanto rappresentato negli schemi segnaletici differenziati per categoria di strada. Gli schemi segnaletici sono fissati con disciplinare tecnico approvato con decreto del Ministro dei lavori pubblici, da pubblicare nella Gazzetta Ufficiale della Repubblica. Nei sistemi di segnalamento temporaneo ogni segnale deve essere coerente con la situazione in cui viene posto e, ad uguale situazione, devono corrispondere stessi segnali e stessi criteri di posa. Non devono essere posti in opera segnali temporanei e segnali permanenti in contrasto tra loro. A tal fine i segnali permanenti devono essere rimossi o oscurati se in contrasto con quelli temporanei. Ultimati i lavori i segnali temporanei, sia verticali che orizzontali, devono essere immediatamente rimossi e, se del caso, vanno ripristinati i segnali permanenti.

Cantieri stradali: segnali temporanei. I segnali di pericolo o di indicazione da utilizzare per il segnalamento temporaneo devono avere colore di fondo giallo. Per i segnali temporanei possono essere utilizzati supporti e sostegni o basi mobili di tipo trasportabile e ripiegabile che devono assicurare la stabilità del segnale in qualsiasi condizione della strada ed atmosferica. Per gli eventuali zavorramenti dei sostegni è vietato l'uso di materiali rigidi che possono costituire pericolo o intralcio per la circolazione.

Cantieri stradali: visibilità notturna. La visibilità notturna del cantiere stradale deve essere assicurata secondo quanto previsto dal regolamento di esecuzione ed attuazione del nuovo codice della strada. In particolare, ad integrazione della visibilità dei mezzi segnaletici rifrangenti o in loro sostituzione, possono essere impiegati dispositivi luminosi a luce gialla. Durante le ore notturne ed in tutti i casi di scarsa visibilità, le barriere di testata delle zone di lavoro devono essere munite di

ideali apparati luminosi di colore rosso a luce fissa. Il segnale LAVORI deve essere munito di analogo apparato luminoso di colore rosso a luce fissa. Lo sbarramento obliquo che precede eventualmente la zona di lavoro deve essere integrato da dispositivi a luce gialla lampeggiante, in sincrono o in progressione (luci scorrevoli). I margini longitudinali della zona di lavoro possono essere integrati con analoghi dispositivi a luce gialla fissa. Sono vietate le lanterne, od altre sorgenti luminose, a fiamma libera.

Riferimenti Normativi:

D.P.R. 16 dicembre 1992 n.495, Art.30; D.P.R. 16 dicembre 1992 n.495, Art.31; D.P.R. 16 dicembre 1992 n.495, Art.36.

- 5) Aree di logistica: requisiti comuni;

Prescrizioni Organizzative:

Aree di carico e scarico: banchine e rampe di carico. Le banchine e rampe di carico devono essere adeguate alle dimensioni dei carichi trasportabili. Le banchine di carico devono disporre di almeno un'uscita. Ove è tecnicamente possibile, le banchine di carico che superano m 25 di lunghezza devono disporre di un'uscita a ciascuna estremità. Le rampe di carico devono offrire una sicurezza tale da evitare che i lavoratori possano cadere.

Deposito di materiali in prossimità degli scavi. E' vietato costituire depositi di materiali presso il ciglio degli scavi. Qualora tali depositi siano necessari per le condizioni del lavoro, si deve provvedere alle necessarie puntellature.





Deposito di diverse qualità di materie o prodotti pericolosi. Le materie ed i prodotti suscettibili di reagire fra di loro dando luogo alla formazione di gas o miscele esplosive o infiammabili devono essere immagazzinati e conservati in luoghi o locali sufficientemente distanziati ed adeguatamente isolati gli uni dagli altri.

Deposito di immondizie, di rifiuti e di materiali insalubri. Nelle adiacenze dei locali di lavoro e delle loro dipendenze, il datore di lavoro non può tenere depositi di immondizie o di rifiuti e di altri materiali solidi o liquidi capaci di svolgere emanazioni insalubri, a meno che non vengano adottati mezzi efficaci per evitare le molestie o i danni che tali depositi possono arrecare ai lavoratori ed al vicinato.

Scarti e rifiuti. Gli scarti di lavorazione e i rifiuti di materie infiammabili, esplodenti, corrosive, tossiche, infettanti o comunque nocive devono essere raccolti durante la lavorazione ed asportati frequentemente con mezzi appropriati, collocandoli in posti nei quali non possano costituire pericolo.

Riferimenti Normativi:

D.Lgs. 9 aprile 2008 n. 81, Art. 120.

- 6) segnale:  Vietato ai pedoni;
- 7) segnale:  Divieto di accesso alle persone non autorizzate;
- 8) segnale:  Pericolo generico;
- 9) segnale:  Caduta con dislivello;
- 10) segnale:  Pericolo di inciampo;
- 11) segnale:  Protezione obbligatoria dell'udito;
- 12) segnale:  Protezione obbligatoria delle vie respiratorie;
- 13) segnale:  Calzature di sicurezza obbligatorie;
- 14) segnale:  Guanti di protezione obbligatoria;
- 15) segnale:  Passaggio obbligatorio per i pedoni;
- 16) segnale:  Scavi;
E' severamente proibito avvicinarsi agli scavi
- 17) segnale:  Vietato passare presenza escavatore;

Rischi specifici:

- 1) Polveri;
Danni all'apparato respiratorio derivanti dall'inalazione di polveri rilasciate da fonti presenti nell'area di insediamento del cantiere.
- 2) Rumore;
Danni all'apparato uditivo, causati da prolungata esposizione al rumore prodotto da fonti presenti nell'area di insediamento del cantiere.

Infrastrutture con particolare riferimento all'analisi della viabilità di cantiere

Nel caso dell'**AREA A** l'installazione delle opere temporanee avverrà in aree delimitate e di grandi dimensioni, per cui non risultano essere presenti particolari vincoli legati alla presenza della viabilità cittadina.

Per quanto riguarda l'**AREA B**, operando direttamente sul sedime stradale e/o sul marciapiede, l'impresa dovrà porre particolare cura in modo da evitare danni alle strutture sulle quali andranno vincolati cartellonistiche, striscioni o altre strutture temporanee.

Data l'installazione su strada, si rimanda al D.M. 10 Luglio 2002 per gli schemi di posa della segnaletica di individuazione del cantiere.

Scelte progettuali organizzative, procedure, misure preventive e protettive, misure di coordinamento:

Il transito di personale e mezzi con attrezzature e materiali avverrà sui percorsi delimitati o segnalati e tutte le operazioni al di fuori dell'area di cantiere protetta prevedranno sempre delimitazione delle aree e presenza di personale preposto alla segnalazione.

Dovranno sempre essere verificate le dimensioni degli automezzi a servizio del cantiere, visti i vincoli di cui sopra.

Saranno utilizzate delimitazioni fisse e temporanee e sarà presente sempre personale a terra per impedire l'interferenza con il traffico pedonale quando siano svolte attività al di fuori dell'area di cantiere protetta. La recinzione dovrà essere illuminata.

Misure Preventive e Protettive generali:

- 1) Recinzione del cantiere: modalità realizzative;

Prescrizioni Organizzative:

Recinzione del cantiere: generale. L'area interessata dai lavori dovrà essere delimitata con una recinzione, di altezza non inferiore a quella richiesta dal locale regolamento edilizio (generalmente m. 2), in grado di impedire l'accesso di estranei all'area delle lavorazioni. Il sistema di confinamento scelto dovrà offrire adeguate garanzie di resistenza sia ai tentativi di superamento sia alle intemperie.

Recinzione del cantiere: accessi pedonali e carrabili. Le vie di accesso pedonali al cantiere saranno differenziate da quelle carrabili, allo scopo di ridurre i rischi derivanti dalla sovrapposizione delle due differenti viabilità, proprio in una zona a particolare pericolosità, qual è quella di accesso al cantiere.

Recinzione del cantiere: evidenziazione dell'ingombro. Gli angoli sporgenti della recinzione o di altre strutture di cantiere dovranno essere adeguatamente evidenziati, ad esempio, a mezzo a strisce bianche e rosse trasversali dipinte a tutta altezza. Nelle ore notturne l'ingombro della recinzione sarà evidenziato apposite luci di colore rosso, alimentate in bassa tensione.

Riferimenti Normativi:

D.Lgs. 9 aprile 2008 n. 81, Art. 109; D.Lgs. 9 aprile 2008 n. 81, Allegato 15, Punto 2.2.

- 2) Divieto di accesso agli estranei;

Prescrizioni Organizzative:

E' vietato l'avvicinamento, la sosta ed il transito di persone non addette alle lavorazioni.

- 3) Ore di silenzio: regolamenti locali;

Prescrizioni Esecutive:

Dovranno essere osservate le ore di silenzio secondo la stagione ed i regolamenti locali.

- 4) Cantieri stradali: requisiti generali;

Prescrizioni Organizzative:

Cantieri stradali: accorgimenti necessari. Gli accorgimenti necessari alla sicurezza e alla fluidità della circolazione nel tratto di strada che precede un cantiere o una zona di lavoro o di deposito di materiali, consistono in un segnalamento adeguato alle velocità consentite ai veicoli, alle dimensioni della deviazione ed alle manovre da eseguire all'altezza del cantiere, al tipo di strada e alle situazioni di traffico e locali.

Cantieri stradali: recinzione del cantiere. I cantieri edili, gli scavi, i mezzi e macchine operatrici, nonché il loro raggio di azione, devono essere sempre delimitati, soprattutto sul lato dove possono transitare pedoni, con barriere, parapetti, o altri tipi di recinzioni così come previsto dal D.P.R. 16/12/1992 n. 495 art. 32, secondo comma. Tali recinzioni devono essere segnalate con luci rosse fisse e dispositivi rifrangenti della superficie minima di 50 cm², opportunamente intervallati lungo il perimetro interessato dalla circolazione. Se non esiste marciapiede, o questo è stato occupato dal cantiere, occorre delimitare e proteggere un corridoio di transito pedonale, lungo il lato o i lati prospicienti il traffico veicolare, della larghezza di almeno 1 m. Detto corridoio può consistere in un marciapiede temporaneo costruito sulla carreggiata, oppure in una striscia di carreggiata protetta, sul lato del traffico, da barriere o da un parapetto di circostanza segnalati dalla parte della carreggiata, come precisato precedentemente.

Cantieri stradali: cartello. In prossimità della testata di ogni cantiere di durata superiore ai sette giorni lavorativi deve essere apposto apposito pannello recante le seguenti indicazioni: **a)** ente proprietario o concessionario della strada; **b)** estremi dell'ordinanza di cui ai commi primo e settimo art. 30 D.P.R. 16/12/1992 n. 495; **c)** denominazione dell'impresa esecutrice dei lavori; **d)** inizio e termine previsto dei lavori; **e)** recapito e numero telefonico del responsabile del cantiere. Le tipologie e le

modalità di posizionamento e di detti dispositivi sono fornite dal regolamento di esecuzione ed attuazione del nuovo codice della strada.

Cantieri stradali: mezzi di delimitazione. I mezzi di delimitazione dei cantieri stradali o dei depositi sulle strade, secondo le necessità e le condizioni locali, sono i seguenti: **a)** le barriere; **b)** i delineatori speciali; **c)** i coni e i delineatori flessibili; **d)** i segnali orizzontali temporanei e dispositivi retroriflettenti integrativi; **e)** gli altri mezzi di segnalamento in aggiunta o in sostituzione di quelli previsti, purché preventivamente autorizzati dal Ministero dei lavori pubblici. Le tipologie e le modalità di posizionamento e di detti dispositivi sono fornite dal regolamento di esecuzione ed attuazione del nuovo codice della strada.

Cantieri stradali: sicurezza dei pedoni. La segnaletica di sicurezza dei lavori, dei depositi, degli scavi e dei cantieri stradali deve comprendere speciali accorgimenti a difesa della incolumità dei pedoni che transitano in prossimità dei cantieri stessi. Se non esiste marciapiede, o questo è stato occupato dal cantiere, occorre delimitare e proteggere un corridoio di transito pedonale, lungo il lato o i lati prospicienti il traffico veicolare, della larghezza di almeno 1 m. Detto corridoio può consistere in un marciapiede temporaneo costruito sulla carreggiata, oppure in una striscia di carreggiata protetta, sul lato del traffico, da barriere o da un parapetto di circostanza segnalati dalla parte della carreggiata, come precisato al terzo comma art. 40 D.P.R. 16/12/1992 n. 495.

Cantieri stradali: obbligo di segnalazione. I lavori ed i depositi su strada e i relativi cantieri devono essere dotati di sistemi di segnalamento temporaneo mediante l'impiego di specifici segnali previsti dal regolamento di esecuzione ed attuazione del nuovo codice della strada ed autorizzati dall'ente proprietario.

Riferimenti Normativi:

D.P.R. 16 dicembre 1992 n.495, Art.30; D.P.R. 16 dicembre 1992 n.495, Art.31; D.P.R. 16 dicembre 1992 n.495, Art.40; D.Lgs. 9 aprile 2008 n. 81, Allegato 6, Punto 1.

5) Cantieri stradali: segnaletica;

Prescrizioni Organizzative:

Cantieri stradali: segnale LAVORI. In prossimità di cantieri fissi o mobili, anche se di manutenzione, deve essere installato il segnale LAVORI corredato da pannello integrativo indicante l'estesa del cantiere quando il tratto di strada interessato sia più lungo di 100 m. Il solo segnale LAVORI non può sostituire gli altri mezzi segnaletici previsti nel Regolamento di esecuzione ed attuazione del nuovo codice della strada.

Cantieri stradali: segnali appropriati. I segnali devono essere scelti ed installati in maniera appropriata alle situazioni di fatto ed alle circostanze specifiche, secondo quanto rappresentato negli schemi segnaletici differenziati per categoria di strada. Gli schemi segnaletici sono fissati con disciplinare tecnico approvato con decreto del Ministro dei lavori pubblici, da pubblicare nella Gazzetta Ufficiale della Repubblica. Nei sistemi di segnalamento temporaneo ogni segnale deve essere coerente con la situazione in cui viene posto e, ad uguale situazione, devono corrispondere stessi segnali e stessi criteri di posa. Non devono essere posti in opera segnali temporanei e segnali permanenti in contrasto tra loro. A tal fine i segnali permanenti devono essere rimossi o oscurati se in contrasto con quelli temporanei. Ultimati i lavori i segnali temporanei, sia verticali che orizzontali, devono essere immediatamente rimossi e, se del caso, vanno ripristinati i segnali permanenti.

Cantieri stradali: segnali temporanei. I segnali di pericolo o di indicazione da utilizzare per il segnalamento temporaneo devono avere colore di fondo giallo. Per i segnali temporanei possono essere utilizzati supporti e sostegni o basi mobili di tipo trasportabile e ripiegabile che devono assicurare la stabilità del segnale in qualsiasi condizione della strada ed atmosferica. Per gli eventuali zavorramenti dei sostegni è vietato l'uso di materiali rigidi che possono costituire pericolo o intralcio per la circolazione.

Cantieri stradali: visibilità notturna. La visibilità notturna del cantiere stradale deve essere assicurata secondo quanto previsto dal regolamento di esecuzione ed attuazione del nuovo codice della strada. In particolare, ad integrazione della visibilità dei mezzi segnaletici rifrangenti o in loro sostituzione, possono essere impiegati dispositivi luminosi a luce gialla. Durante le ore notturne ed in tutti i casi di scarsa visibilità, le barriere di testata delle zone di lavoro devono essere munite di idonei apparati luminosi di colore rosso a luce fissa. Il segnale LAVORI deve essere munito di analogo apparato luminoso di colore rosso a luce fissa. Lo sbarramento obliquo che precede eventualmente la zona di lavoro deve essere integrato da dispositivi a luce gialla lampeggiante, in sincrono o in progressione (luci scorrevoli). I margini longitudinali della zona di lavoro possono essere integrati con analoghi dispositivi a luce gialla fissa. Sono vietate le lanterne, od altre sorgenti luminose, a fiamma libera.

Riferimenti Normativi:

D.P.R. 16 dicembre 1992 n.495, Art.30; D.P.R. 16 dicembre 1992 n.495, Art.31; D.P.R. 16 dicembre 1992 n.495, Art.36.

6) Viabilità di cantiere: percorsi pedonali;

Prescrizioni Organizzative:

Percorsi pedonali: caratteristiche e condizioni. Le vie di circolazione, comprese scale, scale fisse e banchine e rampe di carico, devono essere calcolate e situate in modo tale che i pedoni o i veicoli possano utilizzarle facilmente in piena sicurezza e conformemente alla loro destinazione e che i lavoratori operanti nelle vicinanze di queste vie di circolazione non corrano alcun rischio. Alle vie di accesso ed ai punti pericolosi non proteggibili devono essere apposite segnalazioni opportune e devono essere adottate le disposizioni necessarie per evitare la caduta di gravi dal terreno a monte dei posti di lavoro.

Percorsi pedonali: segnaletica. Predisporre nel cantiere adeguati percorsi pedonali con relativa segnaletica.

Percorsi pedonali: parapetti. I viottoli e le scale con gradini ricavati nel terreno devono essere provvisti di parapetto nei tratti prospicienti il vuoto quando il dislivello superi i due metri. Le alzate dei gradini ricavati nel terreno friabile devono essere sostenute, ove occorra, con tavole e paletti robusti.

Riferimenti Normativi:

D.Lgs. 9 aprile 2008 n. 81, Art. 108; D.Lgs. 9 aprile 2008 n. 81, Allegato 6, Punto 2; D.Lgs. 9 aprile 2008 n. 81, Allegato 18, Punto 1.

7) Aree di logistica: requisiti comuni;

Prescrizioni Organizzative:

Aree di carico e scarico: banchine e rampe di carico. Le banchine e rampe di carico devono essere adeguate alle dimensioni dei carichi trasportabili. Le banchine di carico devono disporre di almeno un'uscita. Ove è tecnicamente possibile, le banchine

di carico che superano m 25 di lunghezza devono disporre di un'uscita a ciascuna estremità. Le rampe di carico devono offrire una sicurezza tale da evitare che i lavoratori possano cadere.

Deposito di materiali in prossimità degli scavi. E' vietato costituire depositi di materiali presso il ciglio degli scavi. Qualora tali depositi siano necessari per le condizioni del lavoro, si deve provvedere alle necessarie puntellature.

Deposito di diverse qualità di materie o prodotti pericolosi. Le materie ed i prodotti suscettibili di reagire fra di loro dando luogo alla formazione di gas o miscele esplosive o infiammabili devono essere immagazzinati e conservati in luoghi o locali sufficientemente distanziati ed adeguatamente isolati gli uni dagli altri.

Deposito di immondizie, di rifiuti e di materiali insalubri. Nelle adiacenze dei locali di lavoro e delle loro dipendenze, il datore di lavoro non può tenere depositi di immondizie o di rifiuti e di altri materiali solidi o liquidi capaci di svolgere emanazioni insalubri, a meno che non vengano adottati mezzi efficaci per evitare le molestie o i danni che tali depositi possono arrecare ai lavoratori ed al vicinato.

Scarti e rifiuti. Gli scarti di lavorazione e i rifiuti di materie infiammabili, esplodenti, corrosive, tossiche, infettanti o comunque nocive devono essere raccolti durante la lavorazione ed asportati frequentemente con mezzi appropriati, collocandoli in posti nei quali non possano costituire pericolo.

Riferimenti Normativi:

D.Lgs. 9 aprile 2008 n. 81, Art. 120.

8) Stoccaggio temporaneo dei rifiuti;

Prescrizioni Organizzative:

Si ha deposito temporaneo quando la quantità dei rifiuti non pericolosi depositati non superi i 20 metri cubi oppure, ove non si oltrepassi questo limite quantitativo, i rifiuti siano asportati con cadenza almeno trimestrale.

Riferimenti Normativi:

Cassazione penale, sez. III, 21 gennaio 2000 (dep. 21 aprile 2000), n. 4957.

- 9) segnale:  Vietato ai pedoni;
- 10) segnale:  Divieto di accesso alle persone non autorizzate;
- 11) segnale:  Pericolo generico;
- 12) segnale:  Caduta con dislivello;
- 13) segnale:  Guanti di protezione obbligatoria;
- 14) segnale:  Pericolo di inciampo;
- 15) segnale:  Protezione obbligatoria dell'udito;
- 16) segnale:  Protezione obbligatoria delle vie respiratorie;
- 17) segnale:  Calzature di sicurezza obbligatorie;
- 18) segnale:  Passaggio obbligatorio per i pedoni;
- 19) segnale:  Scavi;
E' severamente proibito avvicinarsi agli scavi
- 20) segnale:  Vietato passare presenza escavatore;

Rischi specifici:

- 1) **Movimentazione manuale dei carichi;**
Lesioni a carico della zona dorso lombare causate, per la caratteristica o le condizioni ergonomiche sfavorevoli, a seguito di operazioni di trasporto o sostegno di un carico.
- 2) **Caduta dall'alto;**
Lesioni a causa di cadute dall'alto per perdita di stabilità dell'equilibrio dei lavoratori, in assenza di adeguate misure di prevenzione, da un piano di lavoro ad un altro posto a quota inferiore.
- 3) **Polveri;**
Danni all'apparato respiratorio derivanti dall'inalazione di polveri rilasciate da fonti presenti nell'area di insediamento del cantiere.
- 4) **Rumore;**
Danni all'apparato uditivo, causati da prolungata esposizione al rumore prodotto da fonti presenti nell'area di insediamento del cantiere.

Edifici con particolari esigenze di tutela

AREA B: l'installazione di elementi temporanei di segnalazione, cartellonitica, striscioni dovrà tenere conto della presenza di eventuali manufatti sottoposti a tutela e privilegiare l'installazione degli elementi di segnalazione su altri edifici limitrofi.

Condizioni meteorologiche

Situazione:

I lavori dovranno essere svolti nel periodo da metà agosto a fine settembre, per cui le condizioni climatiche ipotizzabili sono quelle di seguito descritte.

In caso di forte caldo con temperatura oltre 35 gradi occorre:

- all'occorrenza sospendere le lavorazioni in esecuzione;
- riprendere le lavorazioni a seguito del raggiungimento di una temperatura accettabile;
- la ripresa dei lavori deve essere autorizzata dal preposto a seguito delle verifiche tecniche e dell'eventuale messa in sicurezza del cantiere.

In caso di temporale e rischi di scariche atmosferiche:

- in presenza di temporali, quando siano da temere scariche atmosferiche che possono interessare il cantiere, devono essere tempestivamente sospese le lavorazioni che espongono i lavoratori ai rischi conseguenti (folgorazione, cadute a livello, cadute dall'alto);
- prima di riprendere il lavoro è necessario verificare la stabilità delle opere provvisorie e degli impianti interessati dall'evento

In caso di forte nebbia:

- all'occorrenza sospendere le lavorazioni in esecuzione;
- sospendere l'attività dei mezzi di sollevamento (gru e autogrù) in caso di scarsa visibilità;
- sospendere, in caso di scarsa visibilità, l'eventuale attività dei mezzi di movimento terra, stradali ed autocarri.

La ripresa dei lavori deve essere autorizzata dal preposto a seguito delle verifiche tecniche e dell'eventuale messa in sicurezza del cantiere.

In caso di forte vento:

- sospendere le lavorazioni in esecuzioni ad eccezione di interventi di messa in sicurezza di impianti macchine attrezzature o opere provvisorie.
- ricoverare le maestranze negli appositi locali e/o servizi di cantiere.
- Prima della ripresa dei lavori procedere a:
 - a) verificare la consistenza delle armature e puntelli degli scavi.
 - b) controllare la conformità degli apparecchi di sollevamento.
 - c) controllare la regolarità di ponteggi, parapetti, impalcature e opere provvisorie in genere.

La ripresa dei lavori deve essere autorizzata dal preposto a seguito delle verifiche tecniche e dell'eventuale messa in sicurezza del cantiere.

In caso di forte pioggia e/o di persistenza della stessa:

- Sospendere le lavorazioni in esecuzioni ad eccezione di interventi di messa in sicurezza di impianti macchine attrezzature o opere provvisorie.
- Ricoverare le maestranze negli appositi locali e/o servizi di cantiere.
- Prima della ripresa dei lavori procedere a :
 - a) verificare se presenti la consistenza delle pareti degli scavi.
 - b) Verificare la conformità delle opere provvisorie.
 - c) Controllare che i collegamenti elettrici siano attivi ed efficaci.

- d) Controllare che le macchine e le attrezzature non abbiano subito danni.

La ripresa dei lavori deve essere autorizzata dal preposto a seguito delle verifiche tecniche e dell'eventuale messa in sicurezza del cantiere.

Linee aeree

L'impresa dovrà porre particolare attenzione nei seguenti casi:

AREA A:

- Zona A.1: installazione pali per linea elettrica e di diffusione sonora temporanea;
- zona A.2: montaggio strutture prefabbricate Direzione.

AREA B:

Zona B.1: posa di striscioni.

In tutti i casi in cui dovranno essere utilizzati autoscale, pedane autosollevanti, cestelli è fatto obbligo di tempestiva comunicazione da parte dell'Impresa al Coordinatore in fase di Esecuzione, oltre che sopralluogo congiunto per valutazione dello stato dei luoghi ante intervento.

Misure Preventive e Protettive generali:

- 1) Linee aeree: misure organizzative;

Prescrizioni Organizzative:

Deve essere effettuata una ricognizione dei luoghi interessati dai lavori al fine di individuare la presenza di linee elettriche aeree individuando idonee precauzioni atte ad evitare possibili contatti diretti o indiretti con elementi in tensione. Nel caso di presenza di linee elettriche aeree in tensione non possono essere eseguiti lavori non elettrici a distanza inferiore a: mt 3, per tensioni fino a 1 kV; mt 3.5, per tensioni superiori a 1 kV fino a 30 kV; mt 5, per tensioni superiori a 30 kV fino a 132 kV; mt 7, per tensioni superiori a 132 kV.

Nell'impossibilità di rispettare tale limite è necessario, previa segnalazione all'esercente delle linee elettriche, provvedere, prima dell'inizio dei lavori, a mettere in atto adeguate protezioni atte ad evitare accidentali contatti o pericolosi avvicinamenti ai conduttori delle linee stesse quali: a) barriere di protezione per evitare contatti laterali con le linee; b) sbarramenti sul terreno e portali limitatori di altezza per il passaggio sotto la linea dei mezzi d'opera; c) ripari in materiale isolante quali cappellotti per isolatori e guaine per i conduttori.

Rischi specifici:

- 1) Elettrocuzione;

FATTORI ESTERNI CHE COMPORTANO RISCHI PER IL CANTIERE

(punto 2.2.1, lettera b, Allegato XV del D.Lgs. 81/2008 e s.m.i.)

Opere aeree: linee elettriche e telefoniche

In tutti i casi in cui dovranno essere utilizzati autoscale, pedane autosollevanti, cestelli è fatto obbligo di tempestiva comunicazione da parte dell'Impresa al Coordinatore in fase di Esecuzione, oltre che sopralluogo congiunto per valutazione dello stato dei luoghi ante intervento.

Opere di sottosuolo: linee elettriche, telefoniche, fognarie, gas.

Situazione:

Non si rilevano opere di sottosuolo che possano interferire con le lavorazioni previste nell'appalto; i lavori riguardano la realizzazione di installazioni temporanee su spazi pubblici interni od esterni.

Relativamente all'AREA A, l'impresa dovrà collegare la rete temporanea di fornitura acqua, scarico acque nere ed energia elettrica alle sottostrutture esistenti nel sottosuolo di Piazza Campo del Palio. Tali operazioni dovranno essere svolte da personale qualificato e con la massima cura per evitare danneggiamenti alle reti esistenti.

Manufatti interferenti

Per quanto riguarda l'AREA A e l'AREA B, l'impresa dovrà porre attenzione alla presenza di arredo urbano ed illuminazione pubblica presente nelle aree di lavoro.

Strade

L'impresa dovrà porre particolare attenzione nella gestione delle aree di lavoro relative

- AREA B (vie del centro storico),

ponendo in atto le prescrizioni imposte dal citato D.M. 10-07-2002 in funzione della tipologia di strada e lavoro.

Misure Preventive e Protettive generali:

1) Strade: misure organizzative;

Prescrizioni Organizzative:

Per i lavori in prossimità di strade i rischi derivanti dal traffico circostante devono essere evitati con l'adozione delle adeguate procedure previste dal codice della strada.

Particolare attenzione deve essere posta nella scelta, tenuto conto del tipo di strada e delle situazioni di traffico locali, della tipologia e modalità di delimitazione del cantiere, della segnaletica più opportuna, del tipo di illuminazione (di notte e in caso di scarsa visibilità), della dimensione delle deviazioni e del tipo di manovre da compiere.

Riferimenti Normativi:

D.P.R. 16 dicembre 1992 n.495, Art.30; D.P.R. 16 dicembre 1992 n.495, Art.31; D.P.R. 16 dicembre 1992 n.495, Art.40; D.Lgs. 9 aprile 2008 n. 81, Allegato 6, Punto 1.

Rischi specifici:

1) Investimento;

RISCHI CHE LE LAVORAZIONI DI CANTIERE COMPORTANO PER L'AREA CIRCOSTANTE

(punto 2.2.1, lettera c, Allegato XV del D.Lgs. 81/2008 e s.m.i.)

Caduta di materiali dall'alto

Situazione:

Le lavorazioni che comportano la presenza di opere provvisorie con pericolo di caduta dall'alto di materiali e attrezzi o persone sono:

- AREA A: montaggio delle strutture prefabbricate della "Direzione", installazione dei pali per illuminazione e sistema di diffusione sonora;
- AREA B: installazione di alcuni striscioni.

Scelte progettuali organizzative procedure misure preventive protettive misure di coordinamento:

Le lavorazioni in quota dovranno essere eseguite su ponteggi e/o trabattelli e le aree dovranno essere delimitate con recinzione provvisoria.

In caso di installazione di opere in quota per le quali si utilizzerà piattaforma elevatrice (illuminazione e diffusione sonora in Piazza del Palio, striscioni nelle vie cittadine) il macchinario dovrà essere munito delle certificazioni, del libretto di uso e manutenzione, ed il personale dovrà essere adeguatamente formato per l'utilizzo.

È vietato sostare sotto le proiezioni verticali dei carichi sospesi, compresi quelli in corso di scarico a seguito di una fornitura, o in loro prossimità. A tale proposito saranno apposte segnalazione e delimitazioni e sarà presente sempre un moviere a terra.

Rischi specifici:

- 1) Caduta di materiale dall'alto o a livello;
Lesioni causate dall'investimento di masse cadute dall'alto, durante le operazioni di trasporto di materiali o per caduta degli stessi da opere provvisorie, o a livello, a seguito di demolizioni mediante esplosivo o a spinta da parte di materiali frantumati proiettati a distanza.

Incendio

Situazione:

Le lavorazioni in oggetto non fanno presumere rischi particolarmente aggravati dovuti ad incendio o esplosione, tuttavia sono previste in progetto lavorazioni che possono innescare un incendio o per cui si prevede che possano essere impiegati modici quantitativi di carburante o sostanze infiammabili.

Scelte progettuali organizzative procedure misure preventive protettive misure di coordinamento:

Gli impianti elettrici di cantiere saranno realizzati secondo le disposizioni normative vigenti e secondo le raccomandazioni di buona tecnica (vedi oltre).

Evitare l'accumulo di rifiuti combustibili (carta, legno, contenitori di solventi, ecc.) in quantità eccessive; provvedere prontamente al loro smaltimento secondo quanto disposto dalla normativa vigente (D.Lgs. n. 22/97 e s.m.i.).

Non sono previsti depositi di sostanze infiammabili.

Durante i rifornimenti di carburante di attrezzature/apparecchiature di cantiere non si devono avvicinare fiamme libere, né fumare, né tenere motori accesi, né usare lampade portatili o apparecchi elettrici se non quelli appositamente predisposti, che possiedono i necessari requisiti di

sicurezza. Tali divieti vanno ricordati con **apposita segnaletica**.

Anche nel maneggio di piccole quantità di carburante e benzina (per esempio, nei travasi dai fusti o latte ai piccoli recipienti per il trasporto a mano e da questi ai serbatoi delle macchine) è elevato il pericolo di esplosione o d'incendio per lo sviluppo inevitabile di vapori, pertanto deve essere rigorosamente osservato il **divieto di fumare o usare fiamme libere**.

Gli stracci imbevuti di carburanti o di grassi possono incendiarsi facilmente, pertanto vanno raccolti in recipienti metallici chiusi.

In tutti i casi è comunque indispensabile installare estintori in numero sufficiente ed opportunamente dislocati nelle aree con pericolo d'incendio di "tipo approvato" dal Ministero dell'Interno per classi A - B - C, idonei anche all'utilizzo su apparecchi sotto tensione elettrica (macchine elettriche e quadri elettrici).

PER ELIMINARE O RIDURRE I RISCHI D'INCENDIO DURANTE LE LAVORAZIONI:

- non fumare, saldare, smerigliare o introdurre fiamme libere in luoghi dove esista pericolo di incendio e di esplosione per presenza di gas, vapori e polveri facilmente infiammabili o esplosive;
- spegnere il motore dei veicoli e delle installazioni durante il rifornimento di carburante;
- non gettare mozziconi di sigaretta all'interno di depositi e di ambienti dove sono presenti materiali o strutture incendiabili;
- evitare l'accumulo di materiali infiammabili ad esempio legna, carta, stracci in luoghi dove per le condizioni ambientali o per le lavorazioni svolte esiste pericolo d'incendio;
- adottare schermi e ripari idonei, durante lavori di saldatura, smerigliatura e molatura in vicinanza di materiali e strutture incendiabili;
- non causare spandimenti effettuando il travaso di liquidi infiammabili e se ciò dovesse accadere provvedere immediatamente ad asciugarli;
- non sottoporre a saldatura recipienti metallici che abbiano contenuto liquidi infiammabili l'operazione deve essere eseguita soltanto adottando particolari misure e esclusivamente da personale esperto;
- non esporre le bombole di gas combustibile e comburente a forti fonti di calore ed escludere nel modo più assoluto l'uso di fiamme per individuare eventuali perdite;
- tenere sempre a portata di mano estintori di tipo adeguato alle sostanze eventualmente infiammabili;
- mantenere sgombre da ostacoli le vie di accesso ai presidi antincendio e le uscite di sicurezza.

Costituiranno **procedura complementare di dettaglio da esplicitare nel POS**:

- 1) l'indicazione dei nominativi degli addetti designati alle misure di emergenza e antincendio
- 2) la trasmissione delle schede di sicurezza dei prodotti impiegati.

Rischi specifici:

- 1) Incendi, esplosioni;
Lesioni provocate da incendi e/o esplosioni a seguito di lavorazioni in presenza o in prossimità di materiali, sostanze o prodotti infiammabili.

Dispersione sostanze inquinanti

Situazione:

rischio non presente. Porre tuttavia attenzione alle operazioni di smaltimento dei prodotti di risulta dei processi di verniciatura e degli imballaggi.

Scelte progettuali organizzative procedure misure preventive protettive misure di coordinamento:

Costituiranno **procedura complementare di dettaglio da esplicitare nel POS**:

- 1) l'indicazione dei nominativi degli addetti designati alle misure di emergenza e antincendio
- 2) la trasmissione delle schede di sicurezza dei prodotti impiegati.

Diffusione di vapori pericolosi o nocivi

Situazione:

Sono previste lavorazioni che potrebbero comportare l'uso di cannello ossiacetilenico e saldature con conseguente rischio di inalazione di fumi nocivi.

Scelte progettuali organizzative procedure misure preventive protettive misure di coordinamento:

Le aree di lavorazione saranno delimitate, segnalate e interdetto all'accesso dei lavoratori non impegnati in tali attività. I lavoratori dovranno utilizzare i DPI a protezione delle vie respiratorie e per le radiazioni ionizzanti.

Le aree di lavorazione all'interno dell'edificio saranno **ventilate naturalmente e se del caso anche artificialmente**.

Costituiranno **procedura complementare di dettaglio da esplicitare nel POS**:

- 1) l'indicazione dei nominativi degli addetti designati alle misure di emergenza e antincendio
- 2) la trasmissione delle schede di sicurezza dei prodotti impiegati
- 3) i DPI impiegati

Rischi specifici:

- 1) Irritazioni cutanee, reazioni allergiche;
Irritazioni cutanee e reazioni allergiche causate dal contatto con solventi, detergenti, malte cementizie, resine o, in più generale, con sostanze capaci di azioni allergizzanti.

Investimento di terzi da parte di mezzi

Situazione e rischi:

I rischi relativi a tale categoria sono riferibili

- all' AREA A, relativamente alla entrata/uscita dei mezzi dall'area della Piazza,
- all' AREA B in linea generale (essendo la posa su vie di diverse zone della città).

E' necessario quindi porre la massima attenzione:

- durante le operazioni di avvicinamento e uscita dei mezzi dalle aree di cantiere;
- nel corso di installazione degli striscioni, totem, cartellonistica (AREA C, tutte le zone);

Scelte progettuali organizzative procedure misure preventive protettive misure di coordinamento:

Occorrerà prestare la massima attenzione nel transito dei mezzi in entrata e uscita dall'area di cantiere su Piazza Campo del Palio, Vie del centro storico per il pubblico transito.

Qualora si debbano predisporre segnalazioni di pericolo e per la regolamentazione della circolazione, dovrà essere adottata la segnaletica prevista dal Regolamento di esecuzione e di attuazione del Nuovo Codice della Strada e dal TITOLO V del D. Lgs. 81/2008.

I percorsi di maestranze, attrezzature e materiali diversi da quanto individuato dal PSC saranno preventivamente individuati e segnalati a cura dell'Appaltatore.

Durante le fasi di carico e scarico, l'area dovrà essere delimitata e dovrà essere impedito l'avvicinamento e la presenza di personale non addetto alle operazioni.

La massima velocità dei mezzi all'interno delle aree di accesso /uscita dal cantiere, dovrà essere sempre limitata a 5 km/h e tale limite dovrà essere regolamentato da apposita cartellonistica (Art.116 del Regolamento di esecuzione e di attuazione del Nuovo Codice della Strada).

Quando si renderà necessario installare particolari strutture nelle AREA B, dovrà essere predisposto personale a terra al fine di dare tutte le assistenze necessarie e vigilare sul possibile traffico pedonale. Allo stesso modo durante le fasi di ingresso ed uscita dal cantiere il transito del mezzo dovrà essere controllato da personale a terra, munito se è il caso di idonea paletta di stop.

In prossimità dell'area di cantiere, a causa di spazi d'intervento ridotti, durante le lavorazioni si potrebbero verificare situazioni di passaggi insufficienti nel rispetto delle distanze di sicurezza. In tali situazioni, il transito urgente di altri operatori avverrà previa sospensione delle lavorazioni in corso. Sarà compito del Direttore di cantiere vigilare sulle condizioni della viabilità e garantire apposita informazione agli autisti dei mezzi d'opera per impedire interferenze pericolose.

Rischi specifici:

- 1) Investimento, ribaltamento;
Lesioni causate dall'investimento ad opera di macchine operatrici o conseguenti al ribaltamento delle stesse.

Rischio biologico

Situazione e rischi:

Alcune lavorazioni comportano il rischio di contrarre infezioni da tetano, per la possibilità, anche elevata, di subire tagli e abrasioni.

Scelte progettuali organizzative procedure misure preventive protettive misure di coordinamento:

L'impresa dovrà, prima dell'inizio delle lavorazioni comportanti rischio di tagli ed abrasioni:

- interessare il medico competente per la gestione del rischio da agenti biologici e prescrizioni delle vaccinazioni del caso;
- indicare le procedure per la gestione di incidenti occupazionali con rischio di infezione (punture, tagli, imbrattamenti con materiale contaminato)
- predisporre eventualmente addestramento all'uso dei DPI specifici.

Rischi specifici:

- 1) Punture, tagli, abrasioni;
Lesioni per punture, tagli, abrasioni di parte del corpo per contatto accidentale dell'operatore con elementi taglienti o pungenti o comunque capaci di procurare lesioni.

Abitazioni

Le lavorazioni in oggetto non comportano, in linea generale, particolari rischi per le abitazioni limitrofe.

L'AREA A, in particolare, data la tipologia di installazioni e la conformazione di Piazza Campo del Palio (contornata da alberature e da viabilità perimetrale) non presenta alcuna possibile fonte di rischio.

Relativamente all'AREA B, nel caso di posa di cartellonistica, striscioni, totem in ore notturne, gli addetti dovranno limitare il più possibile i rumori generati dall'attività. E' fatto obbligo anche in questo caso il rispetto delle ore di silenzio imposte dal regolamento comunale.

Misure Preventive e Protettive generali:

- 1) Rumore e polveri: misure organizzative;

Prescrizioni Organizzative:

In relazione alle specifiche attività svolte devono essere previste ed adottati tutti i provvedimenti necessari ad evitare o ridurre al minimo l'emissione di rumore e polveri.

Al fine di limitare l'inquinamento acustico si può sia prevedere di ridurre l'orario di utilizzo delle macchine e degli impianti più rumorosi sia installare barriere contro la diffusione del rumore. Qualora le attività svolte comportino elevata rumorosità devono essere autorizzate dal Sindaco. Nelle lavorazioni che comportano la formazione di polveri devono essere adottati sistemi di abbattimento e di contenimento il più possibile vicino alla fonte. Nelle attività edili è sufficiente inumidire il materiale polverulento, segregare l'area di lavorazione per contenere l'abbattimento delle polveri nei lavori di sabbiatura, per il caricamento di silos, l'aria di spostamento deve essere raccolta e convogliata ad un impianto di depolverizzazione, ecc.

Rischi specifici:

- 1) Rumore;
- 2) Polveri;

DESCRIZIONE CARATTERISTICHE IDROGEOLOGICHE

(punto 2.1.4, Allegato XV del D.Lgs. 81/2008 e s.m.i.)

Non vengono considerate tali caratteristiche in quanto influenti alla tipologia di lavorazioni da effettuarsi.

ORGANIZZAZIONE DEL CANTIERE

Individuazione, analisi e valutazione dei rischi concreti

(punto 2.1.2, lettera c, Allegato XV del D.Lgs. 81/2008 e s.m.i.)

Scelte progettuali ed organizzative, procedure, misure preventive e protettive

(punto 2.1.2, lettera d, punto 2, Allegato XV del D.Lgs. 81/2008 e s.m.i.)

Prima di procedere all'installazione del cantiere l'impresa dovrà effettuare un sopralluogo per verificare le condizioni reali dell'area prescelta per cercare di limitare al massimo ogni tipo di interferenza.

Le indicazioni fornite nella presente sezione devono essere **necessariamente** lette con l'esame congiunto della tavole di **layout** di cantiere e delle specifiche **schede**, riportate in allegato al presente piano di sicurezza e coordinamento, con cui si intende disciplinare, fornendo le specifiche prestazionali e normative, il sistema generale di implementazione del cantiere, allo scopo di garantire condizioni di base sufficientemente valide a salvaguardare la sicurezza e la salubrità dei lavoratori sin dall'inizio degli stessi.

La corretta impostazione organizzativa del cantiere consente, inoltre, di avere benefici anche sotto il profilo della produzione e quindi dell'economia dei lavori.

In linea generale, salvo le più dettagliate specifiche fornite successivamente, con il progetto di cantiere si intendono raggiungere i seguenti **obiettivi**:

- circoscrivere e delimitare l'area di lavoro;
- vietare l'accesso al cantiere del personale non addetto ai lavori e non autorizzati all'ingresso nell'area attraverso recinzioni e segnalazioni;
- limitare/eliminare la presenza di interferenze con la viabilità ordinaria pedonale;
- limitare/eliminare la presenza di interferenze con l'area, i manufatti, i servizi aerei e i sottoservizi circostanti l'area;
- consentire l'accesso in sicurezza ai mezzi e ai pedoni addetti ai lavori;
- assicurare adeguata fornitura di energia, con impianti regolarmente costituiti;
- assicurare il rispetto delle condizioni di igiene del lavoro previste dalla normativa;
- segnalare eventuali vincoli inerenti le vie di accesso al cantiere e nel cantiere;
- prevenire ed evitare i rischi provenienti da lavorazioni e viabilità dando priorità alle misure di prevenzione collettiva rispetto ai dispositivi di protezione individuale.

Per il perseguimento di tali obiettivi si dovrà:

- indicare l'area interessata dal cantiere;
- indicare il tipo di recinzione da utilizzare;
- indicare gli accessi al cantiere e il posizionamento della cartellonistica;
- indicare gli impianti di cantiere;
- indicare l'ubicazione delle zone di carico scarico merci;

- indicare l'ubicazione delle zone di raccolta materiale di risulta e rifiuti;
- indicare l'ubicazione delle zone di deposito materiali con pericolo di incendio ed esplosione;
- indicare l'ubicazione delle zone di deposito attrezzature;
- indicare l'ubicazione degli uffici di cantiere (imprese, D.L. e C.S.E.);
- indicare l'ubicazione dei servizi igienico - assistenziali (servizi igienici, lavabi, docce; mensa e/o ricovero;
- indicare l'ubicazione delle opere provvisorie, previste per il cantiere

Consultazione dei Rappresentanti dei Lavoratori per la Sicurezza

Misure Preventive e Protettive generali:

- 1) Consultazione del RSL: misure organizzative;

Prescrizioni Organizzative:

Prima dell'accettazione del piano di sicurezza e di coordinamento e delle modifiche significative apportate allo stesso, il datore di lavoro di ciascuna impresa esecutrice dovrà consultare il rappresentante dei lavoratori per la sicurezza e fornirgli tutti gli eventuali chiarimenti sul contenuto del piano. In riferimento agli obblighi previsti sarà cura dei datori di lavoro impegnati in operazioni di cantiere indire presso gli uffici di cantiere o eventuale altra sede riunioni periodiche con i Rappresentanti dei Lavoratori per la Sicurezza. I verbali di tali riunioni saranno trasmessi al Coordinatore della Sicurezza in fase di Esecuzione.

Cooperazione e coordinamento delle attività

Misure Preventive e Protettive generali:

- 1) Cooperazione e coordinamento delle attività: misure organizzative;

Prescrizioni Organizzative:

Prima dell'inizio dei lavori ed ogni qualvolta si ritenga necessario, il Coordinatore della Sicurezza in fase di Esecuzione può riunire i Datori di Lavoro delle imprese esecutrici ed i lavoratori autonomi per illustrare i contenuti del Piano di Sicurezza e Coordinamento, con particolare riferimento agli aspetti necessari a garantire il coordinamento e la cooperazione, nelle interferenze, nelle incompatibilità, nell'uso comune di attrezzature e servizi.

Modalità da seguire per la recinzione del cantiere

Le zone di cantiere non naturalmente delimitate da recinzioni esistenti dovranno essere transennate con transenne e nastro bicolore al fine di evitare l'ingresso di pedoni e mezzi nelle aree interessate dalle lavorazioni.

Nell'**AREA A** dovrà essere delimitato l'intero perimetro della piazza, con nastro bicolore per quanto riguarda le zone accessibili da parte dei pedoni, con transenne per le parti accessibili da parte di automezzi.

Sugli ingressi carrabili all'area sarà obbligatorio predisporre personale di guardiana.

Le zone di sosta degli automezzi di cantiere saranno delimitate con transenne, così come le aree di deposito merci.

Dovrà essere predisposta idonea cartellonistica indicante le funzioni presenti nelle differenti aree.

Per la realizzazione di recinzioni definitive su aree pubbliche l'impresa dovrà attenersi alle modalità previste dal regolamento edilizio e dalle specifiche indicazioni del comune di Asti.

Nel caso di permanenza della recinzione nelle ore notturne, la stessa dovrà essere illuminata.

L'illuminazione non dovrà costituire un pericolo elettrico, pertanto dovrà essere a bassissima tensione di alimentazione, fornita da sorgente autonoma o tramite trasformatore di sicurezza, o se posta ad un'altezza superiore a 200 centimetri da terra anche a bassa tensione ma con idoneo

grado d'isolamento, protezione e messa a terra.

Le recinzioni, delimitazioni, segnalazioni devono essere tenute in efficienza per tutta la durata dei lavori.

Se per qualsiasi motivo dovessero essere rimosse le suddette delimitazioni deve essere previsto un sistema alternativo di protezione quale la sorveglianza continua delle aperture che consentono l'accesso di estranei ai luoghi di lavoro pericolosi o la posa di delimitazioni temporanee.

I sistemi di protezione devono essere ripristinati non appena vengono a cessare i motivi della loro rimozione e comunque sempre prima di sospendere la sorveglianza alternativa, anche durante le pause di lavoro.

Fino al completamento delle protezioni, per il passaggio o lo stazionamento di terzi lateralmente o sotto posti di lavoro sopraelevati, la zona esposta a rischio di caduta accidentale di materiale dall'alto deve essere delimitata e/o sorvegliata al fine di evitare la presenza di persone.

RECINZIONE MOBILE DI CANTIERE

La recinzione mobile, eseguita con transenne e/o o bandella bianca e rossa, sarà utilizzata per quelle lavorazioni che richiedono una individuazione del percorso privilegiato di cantiere , o per delimitare zone temporaneamente inibite all'accesso da parte di pedoni o fruitori del fabbricato (all'interno dell'immobile).

Eventuali zone di saldatura o sorgenti di rumore saranno segnalate e contenute con barriere, schermi, o altri dispositivi anche mobili, in modo da evitare l'esposizione alle radiazioni o al rumore da parte dei non addetti.

ACCESSI

Sugli accessi saranno esposti i cartelli di divieto, pericolo e prescrizioni, in conformità al D.Lgs. n. 81/2008 ed il cartello d'identificazione di cantiere secondo quanto prescritto dal capitolato.

Misure Preventive e Protettive generali:

- 1) Recinzione del cantiere, accessi e segnalazioni: misure organizzative;

Prescrizioni Organizzative:

L'accesso alle zone corrispondenti al cantiere deve essere impedito mediante recinzione robusta e duratura, munita di segnaletica ricordante i divieti e i pericoli.

Quando per la natura dell'ambiente o per l'estensione del cantiere non sia praticamente realizzabile la recinzione completa, è necessario provvedere almeno ad apporre sbarramenti e segnalazioni in corrispondenza delle eventuali vie di accesso alla zona proibita e recinzioni in corrispondenza dei luoghi di lavoro fissi, degli impianti e dei depositi che possono costituire pericolo.

Per i cantieri e luoghi di lavoro che hanno una estensione progressiva i cantieri stradali devono essere adottati provvedimenti che seguono l'andamento dei lavori e comprendenti, a seconda dei casi, mezzi materiali di segregazione e segnalazione, oppure, uomini con funzione di segnalatori o sorveglianti.

Recinzioni, sbarramenti, cartelli segnaletici, segnali e protezioni devono essere di natura tale da risultare costantemente ben visibili. Ove non risulti sufficiente l'illuminazione naturale , gli stessi devono essere illuminati artificialmente; l'illuminazione deve comunque essere prevista per le ore notturne.

Dislocazione degli impianti di cantiere

Gli elementi principali degli impianti di cantiere potranno essere posizionati così come indicato nelle planimetrie allegate al presente PSC o secondo POS approvato dal Coordinatore per la Sicurezza in fase di Esecuzione. Per quanto riguarda le condutture, si rimanda a quanto indicato di seguito.

Misure Preventive e Protettive generali:

- 1) Dislocazione degli impianti di cantiere: misure organizzative;

Prescrizioni Organizzative:

Le condutture aeree andranno posizionate nelle aree periferiche del cantiere, in modo da preservarle da urti e/o strappi; qualora ciò non fosse possibile andranno collocate ad una altezza tale da evitare contatti accidentali con i mezzi in manovra.

Le condutture interrato andranno posizionate in maniera da essere protette da sollecitazioni meccaniche anomale o da strappi. A questo scopo dovranno essere posizionate ad una profondità non minore di 0,5 m od opportunamente protette meccanicamente, se questo non risultasse possibile. Il percorso delle condutture interrato deve essere segnalato in superficie tramite apposita segnaletica oppure utilizzando idonee reti indicatrici posizionate appena sotto la superficie del terreno in modo da prevenire eventuali pericoli di tranciamento durante l'esecuzione di scavi.

Rischi specifici:

- 1) Elettrocuzione;

Dislocazione delle zone di carico e scarico

Misure Preventive e Protettive generali:

- 1) Dislocazione delle zone di carico e scarico: misure organizzative;

Prescrizioni Organizzative:

Le zone di carico e scarico andranno posizionate: a) nelle aree periferiche del cantiere, per non essere d'intralcio con le lavorazioni presenti; b) in prossimità degli accessi carrabili, per ridurre le interferenze dei mezzi di trasporto con le lavorazioni; c) in prossimità delle zone di stoccaggio, per ridurre i tempi di movimentazione dei carichi con la gru e il passaggio degli stessi su postazioni di lavoro fisse.

Rischi specifici:

- 1) Investimento, ribaltamento;
- 2) Caduta di materiale dall'alto o a livello;

Accesso dei mezzi di fornitura materiali

Misure Preventive e Protettive generali:

- 1) Accesso dei mezzi di fornitura materiali: misure organizzative;

Prescrizioni Organizzative:

L'accesso dei mezzi di fornitura dei materiali dovrà sempre essere autorizzato dal capocantiere che fornirà ai conducenti opportune informazioni sugli eventuali elementi di pericolo presenti in cantiere. L'impresa appaltatrice dovrà individuare il personale addetto all'esercizio della vigilanza durante la permanenza del fornitore in cantiere.

Rischi specifici:

- 1) Investimento;

Zone stoccaggio materiali

I materiali e le attrezzature dovranno essere depositati esclusivamente all'interno delle aree di cantiere appositamente predisposte. Dette aree saranno ben delimitate e segnalate ed eventualmente segregate. I depositi vanno protetti dalle intemperie ricorrendo, a seconda dei casi, a baracche chiuse, a tettoie fisse o anche a teli per la copertura provvisoria.

In ogni caso saranno costituiti depositi omogenei; la costituzione dei depositi sarà effettuata in maniera ordinata, nella previsione della successione della loro posa in opera.

I **depositi in cataste**, pile, mucchi devono essere effettuati in modo da **evitare crolli e cedimenti** e che i materiali possano essere prelevati senza dover ricorrere a manovre pericolose. L'eventuale deposito di materiali in cataste, pile, mucchi dovrà essere effettuato in modo razionale, evitando quanto più possibile le interferenze con le zone di lavorazione, le attrezzature le opere

provvisionali. L'altezza delle cataste non potrà eccedere l'altezza di m 1,50.

Bisogna sempre considerare che per la movimentazione dei carichi devono essere usati in quanto più possibile **mezzi ausiliari atti a diminuire le sollecitazioni sulle persone**. Per la movimentazione manuale dei carichi dovranno essere utilizzati mezzi ausiliari quali carrelli, carriole, ecc. atti ad evitare o ridurre il peso ed il relativo sforzo richiesto per il sollevamento. Le operazioni di trasporto e/o sollevamento di pesi limitati potranno essere eseguite dal singolo operatore, quelle relative ad elementi di peso superiore a 30 kg richiedono l'intervento di due o più operatori.

La costituzione di depositi di materiali orizzontali deve essere fatta curando il sollevamento da terra e il distanziamento verticale tra i materiali.

I **percorsi** per la movimentazione dei carichi devono essere scelti in modo da **evitare** quanto più possibile che essi **interferiscano con zone in cui si trovano persone**. Quando ciò non sia possibile i trasporti e la movimentazione, anche aerea, dei carichi dovranno essere opportunamente segnalati onde consentire lo spostamento delle persone.

Al manovratore del mezzo di sollevamento e trasporto deve essere garantito il controllo delle condizioni di tutto il percorso, anche ricorrendo a personale ausiliario.

Ove la creazione di depositi costituisce pericolo per la possibile formazione di esplosioni od incendi è necessario definire uno specifico piano di evacuazione.

Tutti i lavoratori coinvolti nei piani di evacuazione devono essere istruiti sui sistemi di allarme e sulle procedure di emergenza.

Il lay-out di cantiere riporta le aree destinate al deposito temporaneo dei materiali sulla base di un dimensionamento di massima.

Sarà cura dell'Appaltatore **calcolare in dettaglio il dimensionamento delle aree**, anche in relazione alle tecniche costruttive effettivamente adoperate per la realizzazione delle opere di contratto, e verificare l'idoneità delle aree preventivate allo stoccaggio temporaneo e differenziato nel tempo dei materiali e dei manufatti necessari ai lavori, privilegiando zone sufficientemente vaste, sgombre di ostacoli, facili da raggiungere e comodamente recintabili.

Il deposito dei materiali non dovrà avvenire sulle tavole dei ponteggi o dei trabattelli. Inoltre **dovranno essere preventivamente essere rese note e rispettate le portate delle solette e dei solai su cui posizionare eventuali carichi**

Le eventuali modifiche, specie se interferiscono con le altre aree lavorative, costituiscono integrazione al presente Piano ed in quanto tale sono sottoposte all'approvazione da parte del Coordinatore per l'esecuzione.

Misure Preventive e Protettive generali:

- 1) Zone di stoccaggio materiali: misure organizzative;

Prescrizioni Organizzative:

Le zone di stoccaggio dei materiali devono essere identificate e organizzate tenendo conto della viabilità generale e della loro accessibilità. Particolare attenzione deve essere posta per la scelta dei percorsi per la movimentazione dei carichi che devono,

quanto più possibile, evitare l'interferenza con zone in cui si svolgono lavorazioni.

Le aree devono essere opportunamente spianate e drenate al fine di garantire la stabilità dei depositi. È vietato costituire depositi di materiali presso il ciglio degli scavi; qualora tali depositi siano necessari per le condizioni di lavoro, si deve provvedere alle necessarie puntellature o sostegno preventivo della corrispondente parete di scavo.

Rischi specifici:

- 1) Caduta di materiale dall'alto o a livello;
- 2) Investimento, ribaltamento;

Zone stoccaggio dei rifiuti

Si prevede l'allontanamento giornaliero dei rifiuti, che potranno pertanto essere caricati direttamente sugli automezzi.

In generale:

I materiali di rifiuto derivanti da attività di demolizione e costruzione sono classificati dalla normativa vigente come materiali speciali non pericolosi, ad eccezione dei materiali contenente amianto che sono classificati come speciali pericolosi.

La costituzione di depositi temporanei di materiali speciali è regolamentata D.Lgs. n. 152/2006 e dal D.Lgs. 4/2008:

- i rifiuti pericolosi devono essere raccolti e avviati alle operazioni di recupero o smaltimento con cadenza almeno bimestrale indipendentemente dalle quantità in deposito, ovvero (in alternativa), quando il quantitativo in deposito non raggiunge i 10 mc; il termine di durata del deposito temporaneo è di un anno se il quantitativo di rifiuti in deposito non supera i 10 mc nell'anno;
- i rifiuti non pericolosi devono essere raccolti e avviati alle operazioni di recupero o smaltimento almeno trimestralmente, indipendentemente dalla quantità di deposito, ovvero (in alternativa) quando il quantitativo di rifiuti in deposito raggiunge i 20 mc; il termine di durata del deposito temporaneo è di un anno se il quantitativo di rifiuti non supera i 20 mc nell'anno;
- il deposito temporaneo deve essere fatto per tipi omogenei e nel rispetto delle relative norme tecniche, nonché, per i rifiuti pericolosi, nel rispetto delle norme che disciplinano il deposito di sostanze pericolose in esse contenute (per esempio l'amianto);
- devono essere rispettate le norme che disciplinano l'imballaggio e l'etichettatura dei rifiuti pericolosi.

I rifiuti speciali non pericolosi possono essere smaltiti, nel rispetto delle norme, nel seguente modo:

- autosmaltimento, previa individuazione preventiva della discarica autorizzata;
- conferimento a terzi autorizzati;
- conferimento ai soggetti che gestiscono il servizio pubblico di raccolta, previa stipula di apposita convenzione.

Si avrà comunque cura di:

- allontanare i materiali di rifiuto derivanti dalle demolizioni con apposite attrezzature di

movimentazione meccanizzato dei carichi;

- delimitare le aree di deposito e segnalarle con appositi cartelli.

Le imprese che producono rifiuti pericolosi hanno l'obbligo di tenere un registro di carico e scarico dei rifiuti speciali pericolosi.

Misure Preventive e Protettive generali:

- 1) Zone di stoccaggio dei rifiuti: misure organizzative;

Prescrizioni Organizzative:

Le zone di stoccaggio dei rifiuti sono state posizionate in aree periferiche del cantiere, in prossimità degli accessi carrabili. Inoltre, nel posizionamento di tali aree si è tenuto conto della necessità di preservare da polveri e esalazioni maleodoranti, sia i lavoratori presenti in cantiere, che gli insediamenti attigui al cantiere stesso.

Rischi specifici:

- 1) Investimento, ribaltamento;
- 2) Caduta di materiale dall'alto o a livello;

Zone di deposito dei materiali con pericolo d'incendio o di esplosione

Non si prevede l'utilizzo di materiali pericolosi e/o infiammabili.

Qualora si rendesse necessario il loro utilizzo , essi dovranno essere stoccati entro appositi cassoni che saranno mantenuti chiusi e collocati in aree esterne da concordare con la committenza

In generale:

Tutti i carburanti e combustibili liquidi presentano in varia misura pericolo di incendio ed anche di esplosione a causa dei vapori infiammabili da essi emessi. Lo stesso vale per molti solventi e vernici. Tutte queste sostanze vanno conservate lontano dai locali di servizio e di lavoro e dai materiali combustibili.

In prossimità del deposito deve essere installato almeno un estintore portatile di tipo "approvato".

I depositi devono essere protetti contro gli agenti atmosferici mediante tettoia in materiale non combustibile e provvisti di idonea messa a terra.

I depositi devono portare la chiara indicazione dei prodotti contenuti e del quantitativo massimo previsto.

Per i depositi e gli impianti annessi alle attività temporanee, qualora rientranti tra le attività contemplate dal DM 16.2.82, si devono applicare le specifiche norme antincendio.

In tutti i casi è comunque indispensabile installare estintori in numero sufficiente ed opportunamente dislocati di "tipo approvato" dal Ministero dell'Interno per classi A - B - C, idonei anche all'utilizzo su apparecchi sotto tensione elettrica.

In generale non sono ammesse installazioni elettriche nei luoghi ove esistono pericoli di esplosione o di incendio; tuttavia, quando consentite, le installazioni elettriche devono essere realizzate in conformità alle norme CEI relative ai luoghi e locali con pericolo di esplosione ed

incendio. L'illuminazione elettrica può essere effettuata solo dall'esterno per mezzo di lampade antideflagranti.

Nei depositi e durante i rifornimenti non si devono avvicinare fiamme, né fumare, né tenere motori accesi, né usare lampade portatili o apparecchi elettrici se non quelli appositamente predisposti, che possiedono i necessari requisiti di sicurezza. Tali divieti vanno ricordati con **apposita segnaletica**.

Anche nel maneggio di piccole quantità di carburante e benzina (per esempio, nei travasi dai fusti o latte ai piccoli recipienti per il trasporto a mano e da questi ai serbatoi delle macchine) è elevato il pericolo di esplosione o d'incendio per lo sviluppo inevitabile di vapori, pertanto deve essere rigorosamente osservato il **divieto di fumare o usare fiamme libere**.

Gli stracci imbevuti di carburanti o di grassi possono incendiarsi da sé, pertanto vanno raccolti in recipienti metallici chiusi.

Misure Preventive e Protettive generali:

- 1) Zone di deposito dei materiali con pericolo d'incendio o di esplosione: misure organizzative;

Prescrizioni Organizzative:

Le zone di deposito dei materiali con pericolo d'incendio o di esplosione, sono state posizionate in aree del cantiere periferiche, meno interessate da spostamenti di mezzi d'opera e/o operai. Inoltre, si è tenuto debito conto degli insediamenti limitrofi al cantiere.

I depositi sono sistemati in locali protetti dalle intemperie, dal calore e da altri possibili fonti d'innesco, separandoli secondo la loro natura ed il grado di pericolosità ed adottando per ciascuno le misure precauzionali corrispondenti, indicate dal fabbricante. Le materie ed i prodotti suscettibili di reagire tra di loro dando luogo alla formazione di prodotti pericolosi, esplosioni, incendi, devono essere conservati in luoghi sufficientemente separati ed isolati gli uni dagli altri.

Deve essere materialmente impedito l'accesso ai non autorizzati e vanno segnalati i rispettivi pericoli e specificati i divieti od obblighi adatti ad ogni singolo caso, mediante l'affissione di appositi avvisi od istruzioni e dei simboli di etichettatura.

Rischi specifici:

- 1) Incendi, esplosioni;
- 2) Investimento, ribaltamento;
- 3) Caduta di materiale dall'alto o a livello;

Servizi igienico - assistenziali

Poiché l'attività edile rientra pienamente tra quelle che il legislatore considera eseguite in ambiente insudiciante o polveroso, qualunque sia il numero degli operatori, sono necessari servizi igienico - assistenziali proporzionati al numero degli addetti che potrebbero averne necessità contemporaneamente.

Data la tipologia di lavorazione ed il limitato spazio temporale per compiere le operazioni, si predispone che:

- Per l'**AREA A** vengano utilizzati i servizi igienici chimici a servizio della manifestazione;
- Per l'**AREA B**, data la limitata durata temporale delle operazioni e la prossimità con l' area A, possano essere utilizzati i servizi presenti nelle suddette aree limitrofe.

Ogni eventuale danno riscontrato nel corso del cantiere agli impianti ed ai locali dati in uso al cantiere saranno risarciti da parte dell'Impresa. L'impresa di fa carico della pulizia dei servizi prima della resa del cantiere/delle strutture all'Ente Appaltante.

Dovranno avere una buona **illuminazione** ed **areazione** ed essere **riscaldati** durante la stagione fredda.

Le aree destinate a tale scopo dovranno essere convenientemente **attrezzate**.

Tutti i locali e gli arredi dovranno essere mantenuti in stato di scrupolosa pulizia; saranno disinfettati e disinfestati almeno una volta ogni tre mesi ed ogni qualvolta se ne manifesti la necessità impiegando personale appositamente destinato allo scopo in numero sufficiente.

In fase di esecuzione saranno **comunicati** i nominativi delle ditte che operativamente eseguiranno detti interventi secondo le modalità prescritte al capitolo sul coordinamento generale del PSC

Sarà vietata la somministrazione di vino, di birra e di altre bevande alcoliche all'interno del cantiere. È consentita la somministrazione di modiche quantità di vino e di birra solamente nei locali di refettorio e durante l'orario dei pasti.

I lavoratori non devono consumare i pasti nei locali di lavoro o rimanervi durante il tempo dedicato alla refezione.

I lavoratori devono usare con cura le proprietà, i locali, le installazioni e gli arredi messi a loro disposizione. A tutti i lavoratori che utilizzano i servizi del cantiere devono essere fornite le opportune informazioni per il corretto uso dei medesimi.

La predisposizione dei servizi sarà comune a più imprese che opereranno in cantiere pertanto saranno proporzionati al numero degli addetti che potrebbero averne necessità contemporaneamente. Dovrà essere regolamentato l'utilizzo dell'area attrezzata comune a più imprese esecutrici con particolare riferimento alla gestione degli spazi, alla circolazione delle persone e dei mezzi.

I.1.1. SERVIZI IGIENICI: BAGNI

Il numero di **gabinetti**, in ogni caso, non potrà essere inferiore a **1 ogni 10** lavoratori occupati per turno, separati per sesso o garantendo un'utilizzazione separata degli stessi.

I.1.2. SERVIZI IGIENICI: LAVABI

Il numero di **gabinetti**, in ogni caso, non potrà essere inferiore a **1 ogni 5** lavoratori occupati per turno. Saranno dotati di acqua corrente fredda e calda, se necessario, e di mezzi detergenti e per asciugarsi. Deve essere garantita acqua in quantità sufficiente, tanto per uso potabile quanto per lavarsi (in quantità non inferiore a 15 litri per lavoratore occupato e per giorno).

Per la provvista, la conservazione e la distribuzione dell'acqua devono osservarsi le norme igieniche atte ad evitare l'inquinamento e ad impedire la diffusione di malattie. Presso le fonti, le sorgenti, i serbatoi, le pompe, le bocche di erogazione in genere, che erogano acqua non rispondente alle norme di potabilità, deve essere posta la dicitura "non potabile".

I.1.3. LOCALE SPOGLIATOIO

Saranno messi a disposizione dei lavoratori che devono indossare indumenti di lavoro specifici locali appositamente destinati a spogliatoi, individuati all'interno del fabbricato Ex Enofila. Gli spogliatoi saranno convenientemente arredati con armadi a doppio scomparto. Ciascun lavoratore deve poter disporre di attrezzature che consentono di riporre i propri indumenti e di chiuderli a chiave durante il tempo di lavoro. Per le attività insudicianti, polverose, con sviluppo di fumi o vapori contenenti in sospensione sostanze untuose od incrostanti, nonché in quelle dove si usino sostanze venefiche, corrosive od infettanti o comunque pericolose, gli armadi per gli indumenti da lavoro devono essere separati da quelli per il normale vestiario.

I.1.4. LOCALE DIREZIONE LAVORI

Sarà messo a disposizione dell'impresa e dell'ufficio Direzione Lavori e del CSE un locale in cui possano riunirsi durante i sopralluoghi di cantiere. Detti locali saranno arredati con tavoli e sedili in numero adeguato.

Sarà cura dell'impresa principale fornire il cantiere di un locale adeguato ad uso della direzione lavori.

Vista l'ubicazione dei lavori sarà individuato dalla committenza un ufficio all'interno dell'edificio Ex Enofila.

Impianti di alimentazione e reti principali di elettricità

Nell'**AREA A** è prevista la realizzazione di un quadro generale.

L'alimentazione elettrica per il Quadro Generale di Cantiere (QGC) è da derivarsi, da punto di fornitura presente nella piazza.

Dal QG vengono alimentati i quadri a servizio delle diverse utenze e le linee a servizio dell'area di cantiere esterna. Per la realizzazione di quest'ultima tratta dovrà essere realizzata apposita linea conforme alle normative vigenti, in tubo rigido e per l'utilizzo in esterno; i passaggi dovranno essere verificati in modo da non creare interferenza con la normale gestione di cantiere; ogni linea dovrà essere chiaramente identificata.

Caratteristiche e requisiti dei vari componenti dell'impianto elettrico di cantiere sono di seguito definiti.

Per la fornitura di energia elettrica al cantiere l'impresa deve rivolgersi all'ente distributore indicando:

- La potenza richiesta;
- La data di inizio della fornitura e la durata prevedibile della stessa;

La fornitura avverrà in bassa tensione a 380 V trifase. Dal punto di consegna della fornitura ha inizio l'impianto elettrico di cantiere, che solitamente è composto da:

- Quadri (generali e di settore);
- Interruttori;
- Cavi;
- Apparecchi utilizzatori.

Gli impianti elettrici dei cantieri non sono soggetti a progettazione obbligatoria ai sensi del DM 37 del 2008, anche se il progetto è consigliabile. L'installatore è in ogni caso tenuto al rilascio della dichiarazione di conformità, integrata dagli allegati previsti, che va conservata in copia in cantiere.

L'impianto elettrico deve essere eseguito, mantenuto e riparato da ditta o persona qualificata.

Prima dell'utilizzo deve essere effettuata una **verifica visiva e strumentale** delle condizioni di idoneità delle diverse parti dell'impianto e dei singoli dispositivi di sicurezza. Tale verifica deve essere periodicamente ripetuta.

La verifica deve essere effettuata da persona esperta e qualificata che deve rilasciare **relazione scritta** con i risultati delle misure, delle osservazioni effettuate sulle condizioni di conservazione e

la specifica delle eventuali deficienze interessanti la sicurezza.

Le deficienze riscontrate a seguito delle verifiche o in altre occasioni devono essere eliminate sollecitamente. Per le più gravi, l'eliminazione deve essere immediata, anche mediante interruzione dell'alimentazione della parte pericolosa fino al ristabilimento di condizioni sicure.

Tutti i componenti elettrici impiegati è preferibile siano muniti di marchio IMQ o di altro marchio di conformità alle norme di uno dei paesi della CEE.

In assenza di marchio (o di attestato/relazione di conformità rilasciati da un organismo autorizzato), i componenti elettrici devono essere dichiarati conformi alle rispettive norme dal costruttore.

(a) Quadri

Generalmente all'origine di ogni impianto è previsto un quadro contenente i dispositivi di comando, di protezione e di sezionamento.

Negli impianti di cantiere solo il quadro generale viene posizionato stabilmente: tutte le altre componenti sono da considerarsi mobili.

La buona tecnica per i quadri di cantiere si osserva realizzandoli o scegliendoli in conformità alle Norme CEI 17-13/1 del 1990 e CEI 17-13/4 del 1992 (specifica per i quadri elettrici destinati ai cantieri). Questi quadri vengono indicati con la sigla ASC (apparecchiatura di serie per cantiere).

I principali requisiti ai quali deve rispondere un quadro di cantiere sono:

- Perfetto stato di manutenzione;
- Grado di protezione idoneo all'ambiente in cui tale quadro viene collocato e comunque non inferiore a IP 44;
- Protezione dai contatti diretti e indiretti;
- Resistenza agli urti meccanici ed alla corrosione;
- Struttura idonea a sopportare le temperature esterne ed il calore prodotto dalle apparecchiature contenute.

I quadri elettrici che subiscono modifiche di tipo manutentivo nel corso del loro impiego non devono perdere i requisiti di sicurezza iniziali.

Le modifiche possono riguardare la sostituzione o l'eliminazione di componenti (es. sostituzione di un interruttore magnetotermico con uno magnetotermico - differenziale); tali modifiche non devono però diminuire le prestazioni del quadro per quanto riguarda le caratteristiche elettriche, i limiti di sovratemperatura (il calore prodotto dal componente installato non deve essere superiore a quello del componente originario) e gli ingombri dei nuovi componenti, che non devono diminuire il volume libero all'interno del quadro, al fine di consentire il corretto smaltimento del calore.

Se esistono indicazioni del costruttore in merito, queste devono venire rispettate. I quadri del cantiere si suddividono in:

- Quadri di distribuzione principali (destinati anche ad essere contenuti nell'eventuale cabina) con corrente nominale di almeno 630 A;
- Quadri di distribuzione con corrente nominale compresa tra 125 e 630A;

- Quadri di distribuzione finale con corrente inferiore a 125A;
- Quadri di prese a spina con corrente nominale non superiore a 63A.

Ogni quadro di distribuzione è composto da una unità di entrata, con relativo dispositivo di sezionamento e protezione, e da una unità d'uscita corredata da dispositivi di protezione anche contro i contatti indiretti (es. interruttore differenziale).

(b) Cavi

Per la realizzazione degli impianti dei cantieri si possono adottare le tipologie di cavi descritti nella tabella seguente:

SIGLA	CARATTERISTICHE	TIPO DI POSA
FROR 450/750V	Cavo multipolare con isolamento e guaina in PVC, non propagante l'incendio	Fissa
N1VV-K	Cavo unipolare o multipolare con isolamento e guaina in PVC, non propagante l'incendio	Fissa o Interrata
FG7R 0,6/1kV FG7OR 0,6/1kV	Cavo unipolare o multipolare isolato in gomma di qualità G7 con guaina in PVC, non propagante l'incendio	Fissa o Interrata
HO7RN-F FG1K	Cavo isolato in gomma sotto guaina esterna in neoprene a corda flessibile, resistente all'acqua e alla abrasione	Fissa o Mobile
FGK 450/750V FG1OK 450/750V FGVOK 450/750V	Cavo unipolare o multipolare, flessibile isolato in gomma sotto guaina di neoprene	Fissa o Mobile

Si intendono adatti per **posa fissa** i cavi destinati a non essere spostati durante la vita del cantiere (es. cavo che dal contatore va al quadro generale e dal quadro generale ai quadri di piano)

I cavi per **posa mobile** possono essere invece soggetti a spostamenti (es. cavo che dal quadro di prese a spina porta ad un utensile trasportabile).

È opportuno sottolineare che i cavi con guaina in PVC non sono adatti per posa mobile perchè a temperatura inferiore allo 0 °C il PVC diventa rigido e, se piegato, rischia di fessurarsi.

Anche per le linee aeree (soggette all'azione del vento) è preferibile adottare un cavo per posa mobile, con l'avvertenza di installare eventualmente un cavo metallico di sostegno.

I cavi che alimentano apparecchiature trasportabili all'interno del cantiere devono essere possibilmente sollevati da terra e non lasciati arrotolati sul terreno in prossimità dell'apparecchiatura o del posto di lavoro, in maniera tale da evitare danneggiamenti meccanici.

Per evitare le sollecitazioni sulle connessioni dei conduttori è necessario installare gli appositi "pressacavo". All'interno del cantiere i cavi non devono ostacolare le vie di transito o intralciare la circolazione di uomini e mezzi.

La posa della **linea principale** sarà di tipo **esterno**: in questo caso i cavi dovranno essere atti alla posa e **protetti** dagli eventuali danneggiamenti meccanici. Sono preferibili cassette di giunzione/derivazione in materiale termoplastico, dotate di coperchio con viti e pareti lisce non perforate.

L'impiego di prolunghe va preferibilmente limitato al solo tipo con rullo avvolgicavo, con l'accortezza di riavvolgere il conduttore dopo ogni impiego e di mantenere disinserita la spina

dell'utilizzatore dalla presa del rullo durante le fasi di svolgimento e riavvolgimento della prolunga. I cavi devono essere rivestiti in neoprene (H07RN-F) con caratteristiche di resistenza all'abrasione e all'esposizione all'acqua.

È preferibile adottare avvolgicavo muniti di protezione incorporata contro le sovraccorrenti o con dispositivo di limitazione della temperatura.

Sull'avvolgicavo devono essere montate esclusivamente prese di tipo industriale (CEI 23/12). Non sono ammessi in cantiere avvolgicavo con prese di uso civile. È opportuno utilizzare avvolgicavo con grado di protezione superiore a IP55 (in pratica IP67, di più facile reperimento sul mercato).

(c) Colorazione dei conduttori

I colori distintivi dei conduttori sono:

- Bicolore giallo/verde - per i conduttori di protezione ed equipotenziali.
- Colore blu chiaro - conduttore di neutro.

La norma non richiede particolari colori per i conduttori di fase, che devono essere di colore diverso tra loro e in ogni caso non giallo/verde e blu chiaro.

Per i circuiti a bassissima tensione di sicurezza (SELV) è preferibile utilizzare cavi di colore diverso da quelli di alta tensione.

(d) Prese a spina

Le prese a spina devono essere usate per alimentare gli apparecchi utilizzatori partendo dai quadri presenti in cantiere.

Le prese a spina devono essere protette da un interruttore differenziale con $I_{dn} = 0,03A$ (I_{dn} indica il valore della corrente differenziale nominale di intervento). Lo stesso interruttore differenziale non può proteggere più di 6 prese per evitare che il suo intervento provochi disservizi troppo ampi.

In cantiere sono ammesse esclusivamente prese di tipo industriale conformi alla norma CEI 23-12 (1971) ed alle più recenti pubblicazioni IEC 309-2 (1989).

La norma CEI non precisa il grado di protezione minimo delle prese a spina che, tuttavia, non può essere inferiore ad IP43 (IP44 di più facile reperimento sul mercato), riferito sia a spina inserita che non inserita, in analogia con quanto previsto per i quadri elettrici.

In particolare si possono evidenziare:

- Prese a spina protette contro gli spruzzi (IP44);
- Prese a spina protette contro i getti (IP55).

Particolare attenzione va prestata alla tenuta del "pressacavo", sia nella spina mobile, sia nella presa, fissa o mobile che sia.

Oltre ad esercitare un elevato grado di protezione contro la penetrazione nel corpo della spina di polvere e liquidi, il pressacavo serve ad evitare che una eventuale trazione esercitata sul cavo possa sconnettere i cavi dai morsetti degli spinotti.

Va anche segnalato che la scindibilità della connessione presa/spina non deve essere considerata in alcun caso come arresto di emergenza. Ciò significa che ogni utilizzatore, macchina o utensile,

deve essere autonomamente equipaggiato con il proprio dispositivo d'arresto.

Nei cantieri non sono ammessi adattatori che non garantiscano il minimo grado di protezione IP44.

(e) Prese interbloccate

La presa interbloccata consente l'inserimento ed il disinserimento della spina solamente a circuito aperto, per la presenza di un "interblocco" meccanico che impedisce di operare in presenza di un cortocircuito a valle della presa stessa.

Le correnti di cortocircuito diventano pericolose quando superano il valore di 5-6 kA; la presa interbloccata può essere quindi raccomandata nei grandi cantieri con propria cabina di trasformazione.

Per ragioni pratiche è preferibile adottare in modo sistematico le prese a spina interbloccata, non conoscendo a priori la corrente di cortocircuito all'ingresso in cui viene collocato il quadro di prese a spina.

(f) Interruttori

Ogni linea in partenza dal quadro generale deve essere sezionabile su tutti i conduttori e protetta sia contro le sovracorrenti che contro i contatti diretti e indiretti.

È opportuno che l'interruttore generale possa essere aperto, oltre che manualmente, anche tramite l'azionamento di un pulsante di emergenza, da porre eventualmente in custodia sotto vetro frangibile.

Il pulsante d'emergenza risulta obbligatorio nei casi in cui l'interruttore generale si venga a trovare all'interno della cabina o comunque in un locale chiuso a chiave.

I vari interruttori per l'alimentazione delle prese o per l'alimentazione diretta delle singole utenze devono essere predisposti per l'eventuale bloccaggio in posizione di "aperto", ad esempio mediante lucchetto. Questa precauzione consente l'applicazione di una corretta procedura antinfortunistica, evitando la rimessa in tensione accidentale delle linee durante le operazioni di manutenzione delle utenze guaste ed impedendo che queste possano venire utilizzate in assenza delle dovute sicurezze.

Ad ogni interruttore del quadro deve essere abbinata una targhetta con la dicitura della funzione svolta.

Per il contenimento degli interruttori automatici modulari si può fare uso di contenitori anch'essi modulari costruiti in materiale isolante autoestinguente ed infrangibile. L'interruttore deve avere grado di protezione idoneo (IP44) in qualsiasi condizione d'uso.

L'ingresso del tubo o dei tubi di adduzione dei cavi deve essere a tenuta, tramite guarnizioni efficienti o preferibilmente "pressatubo".

È preferibile predisporre l'entrata dei cavi nel contenitore dal basso; nei casi in cui sia necessario l'ingresso dall'alto è buona norma prevedere un riparo contro la pioggia.

(g) Interruttori automatici magnetotermici

L'interruttore automatico che permette di aprire o chiudere un circuito svolge anche la funzione di protezione della linea dalle sovracorrenti poichè dispone di uno sganciatore termico per la

protezione dei sovraccarichi e di uno sganciatore elettromagnetico con intervento rapido per la protezione dai cortocircuiti.

A valle di ogni punto di consegna dell'energia deve essere sempre installato un interruttore automatico magnetotermico (il più vicino possibile al punto di consegna e comunque non oltre 3 m.).

Occorre ricordare inoltre che non è consentito utilizzare l'interruttore limitatore dell'ente distributore per la protezione della linea che collega il contatore di energia al quadro generale.

L'eventuale indicazione "per usi domestici o similari" riportata sull'interruttore significa che sono stati costruiti e provati per l'utilizzo da parte di persone non specificatamente addestrate e quindi possono essere impiegati anche nei cantieri e negli ambienti industriali (se dotati delle caratteristiche tecniche necessarie).

(h) Interruttori differenziali

L'interruttore differenziale si distingue dall'interruttore automatico per la sua capacità di individuare la presenza eventuale di una corrente di guasto a terra nel circuito a valle. L'interruttore differenziale interviene quando riscontra una differenza tra la somma delle correnti nei conduttori del circuito che lo attraversano, che supera la corrente nominale d'intervento.

L'interruttore differenziale è efficace, in coordinamento con l'impianto di terra, come protezione contro i contatti indiretti.

Al fine di permettere la verifica del funzionamento dell'interruttore differenziale e la sua corretta manutenzione è raccomandata una prova mensile di efficienza tramite l'azionamento dell'apposito tasto.

Misure Preventive e Protettive generali:

1) Impianto elettrico: misure organizzative;

Prescrizioni Organizzative:

Per la fornitura di energia elettrica al cantiere l'impresa deve rivolgersi all'ente distributore.

Dal punto di consegna della fornitura ha inizio l'impianto elettrico di cantiere, che solitamente è composto da: quadri (generali e di settore); interruttori; cavi; apparecchi utilizzatori.

Agli impianti elettrici dei servizi accessori quali baracche per uffici, mense, dormitori e servizi igienici non si applicano le norme specifiche previste per i cantieri.

L'installatore è in ogni caso tenuto al rilascio della dichiarazione di conformità, integrata dagli allegati previsti dal D.M. 22 gennaio 2008, n. 37, che va conservata in copia in cantiere.

Quando la rete elettrica del cantiere viene alimentata da proprio gruppo elettrogeno le masse metalliche del gruppo e delle macchine, apparecchiature, utensili serviti devono essere collegate elettricamente tra di loro e a terra.

Quando le macchine e le apparecchiature fisse, mobili, portatili e trasportabili sono alimentate, anziché da una rete elettrica dell'impresa, da una rete di terzi, l'impresa stessa deve provvedere all'installazione dei dispositivi e degli impianti di protezione in modo da rendere la rete di alimentazione rispondente ai requisiti di sicurezza a meno che, prima della connessione, non venga effettuato un accertamento delle condizioni di sicurezza con particolare riferimento all'idoneità dei mezzi di connessione, delle linee, dei dispositivi di sicurezza e dell'efficienza del collegamento a terra delle masse metalliche. Tale accertamento può essere effettuato anche a cura del proprietario dell'impianto che ne dovrà rilasciare attestazione scritta all'impresa.

2) Impianto idrico: misure organizzative;

Prescrizioni Organizzative:

La distribuzione dell'acqua per usi lavorativi deve essere fatta in modo razionale, evitando in quanto possibile l'uso di recipienti improvvisati in cantiere. Le tubature devono essere ben raccordate tra loro e, se non interrato, devono risultare assicurate a parti stabili della costruzione o delle opere provvisorie. Si deve evitare il passaggio di tubature in corrispondenza dei conduttori o di altre componenti degli impianti elettrici. In corrispondenza dei punti di utilizzo devono essere installati idonei rubinetti e prese idriche; inoltre devono essere installati idonei sistemi per la raccolta dell'acqua in esubero o accidentalmente fuoriuscita.

Rischi specifici:

1) Elettrocuzione;

Impianti di terra e di protezione contro le scariche atmosferiche

I quadri elettrici e tutte le apparecchiature dovranno essere messe a terra.

Indipendentemente dall'omologazione e dalle successive verifiche di cui sopra gli impianti devono essere **verificati preventivamente e periodicamente** da persona esperta e competente al fine di garantire le condizioni di sicurezza ed il loro mantenimento per tutta la durata dei lavori.

(a) Elementi di dispersione

I dispersori possono essere:

- Intenzionali (o artificiali) interrati, costituiti da tubi metallici, profilati, tondini, ecc., per i quali le norme fissano dimensioni minime, allo scopo di garantirne la necessaria resistenza meccanica ed alla corrosione (riguardo i picchetti massicci, maggiormente in uso, le dimensioni minime sono: diametro esterno 15 mm se in rame o in acciaio ramato).
- Di fatto (o naturali) interrati costituiti essenzialmente dai ferri delle fondazioni in c.a. (plinti, platee, travi continue, paratie di contenimento). Possono essere utilizzate le camicie metalliche dei pozzi, ma non possono essere sfruttate le tubazioni dell'acquedotto pubblico.

I ferri delle fondazioni, in contatto elettrico con il terreno per mezzo del cls, costituiscono una grande superficie disperdente, che permette di raggiungere in genere bassi valori di resistenza verso terra, in grado di mantenersi inalterati anche per periodi di tempo molto lunghi.

(b) Conduttori di terra

Il conduttore di terra collega i dispersori, intenzionali o di fatto, tra di loro e con il nodo principale di terra.

La sezione del conduttore, in funzione delle eventuali protezioni contro l'usura meccaniche e contro la corrosione, deve essere di sezione minima conforme a quanto indicato dalle norme.

Se il conduttore è nudo e non isolato svolge anche la funzione di dispersore e deve quindi avere le sezioni minime previste per questi elementi (se di rame cordato la sezione minima prevista è di 35 mm² con i fili elementari di diametro minimo 1,8 mm).

(c) Conduttori di protezione

Il conduttore di protezione (PE) collega le masse delle utenze elettriche al nodo principale di terra. Il conduttore di protezione può far parte degli stessi cavi di alimentazione o essere esterno ad essi, con lo stesso percorso o con percorso diverso.

Le sezioni minime devono essere non inferiori alla sezione del conduttore di fase, per sezioni fino a 16 mm², con un minimo di 6 mm² se i conduttori di protezione sono esterni ai cavi o tubi; se i conduttori di fase sono di sezione tra i 16 e i 35 mm² possono essere utilizzati conduttori di protezione di sezione 16 mm²; se i conduttori sono di sezione superiore ai 35 mm² i conduttori di protezione possono avere sezione ridotta alla metà di questi.

(d) Collettore o nodo principale di terra

È l'elemento di collegamento tra i conduttori di terra, i conduttori di protezione ed i collegamenti equipotenziali. È solitamente costituito da una barra in rame, che deve essere situata in posizione accessibile ed avere i collegamenti sezionabili.

(e) Conduttori equipotenziali

Sono gli elementi che collegano il nodo di terra alle masse metalliche estranee. Per massa estranea si intende una tubazione o una struttura metallica, non facenti parti dell'impianto elettrico, che presentino una bassa resistenza verso terra.

Nei cantieri edili, dove la tensione che può permanere sulle masse per un tempo indefinito non può superare i 25 V, si considera massa estranea qualunque parte metallica con resistenza verso terra $< 200 \text{ Ohm}$ (es. ponteggi metallici, baracche in lamiera non isolate).

I conduttori di terra, di protezione ed equipotenziali, se costituiti da cavi unipolari, devono avere l'isolante di colore giallo-verde. Per i conduttori nudi non sono prescritti colori o contrassegni specifici; qualora sia necessario contraddistinguerli da altri conduttori, devono essere usate fascette di colore giallo-verde o etichette con il segno grafico della messa a terra.

Lo stesso simbolo deve individuare i morsetti destinati al collegamento dei conduttori di terra, equipotenziali e di protezione.

(f) Protezione contro le scariche atmosferiche

Il rischio di fulminazione non dovrebbe essere applicabile per la natura dell'intervento e l'ubicazione dell'edificio, tuttavia occorre rifarsi a quanto prescritto nell'appendice A della norma CEI 81-1 (1990) e successive modificazioni "Protezione di strutture contro i fulmini" applicando le indicazioni fornite per le strutture di classe F "installazioni provvisorie".

Come già per l'impianto di terra anche quello di protezione contro le scariche atmosferiche può utilizzare i dispersori previsti per l'edificio finito; in ogni caso l'impianto di messa a terra nel cantiere deve essere unico.

Misure Preventive e Protettive generali:

- 1) Impianto di terra: misure organizzative;

Prescrizioni Organizzative:

L'impianto di terra deve essere unico per l'intera area occupata dal cantiere e composto almeno da: elementi di dispersione; conduttori di terra; conduttori di protezione; collettore o nodo principale di terra; conduttori equipotenziali.

- 2) Impianto di protezione contro le scariche atmosferiche: misure organizzative;

Prescrizioni Organizzative:

Le strutture metalliche presenti in cantiere, quali ponteggi, gru, ecc, che superano le dimensioni limite per l'autoprotezione (CEI 81-1:1990) devono essere protette contro le scariche atmosferiche.

L'impianto di protezione contro le scariche atmosferiche può utilizzare i dispersori previsti per l'opera finita; in ogni caso l'impianto di messa a terra nel cantiere deve essere unico.

Rischi specifici:

- 1) Elettrocuzione;

Impianti di illuminazione

Le attività di cantiere saranno svolte abitualmente durante il periodo di luce diurno.

Per i lavori da eseguirsi in zone buie dovrà essere predisposta illuminazione atta a garantire le operazioni nella totale sicurezza. Poichè le attività in tali aree hanno una certa durata, sarà necessario disporre di illuminazione artificiale e di illuminazione di sicurezza per ottenere un illuminamento non inferiore a 30 lux.

Impianti idrico-fognari

Non è prevista la realizzazione di tali impianti in quanto si utilizzerà wc chimico e vasche di raccolta dell'acqua utilizzata per i servizi igienici (carico/scarico).

Viabilità di cantiere

VIABILITÀ CARRABILE DI CANTIERE

L'impresa deve eseguire sopralluogo per verificare:

- i percorsi e gli orari di accesso dei mezzi di cantiere alle aree;

VIABILITÀ PEDONALE DI CANTIERE

Nelle vie d'accesso e nei luoghi pericolosi non proteggibili devono essere obbligatoriamente apposte le opportune segnalazioni o sbarramenti atti ad impedire il transito.

Il transito in prossimità dei mezzi di sollevamento di cose e persone deve essere obbligatoriamente impedito: è prevista l'installazione di transenne mobili lungo il perimetro di ingombro della macchina.

Per quanto riguarda l'**AREA A**, i mezzi utilizzati per l'installazione dei tavoli, dei prefabbricati e di tutte le strutture mobili dovranno limitare la velocità a 5 km/h ed essere dotati di dispositivo ottico (lampeggiante). Le singole aree di installazione di prefabbricati o delle zone tavoli / pergole dovranno essere delimitate da transenne e nastro bianco/rosso in modo da agevolare il lavoro degli operatori.

Misure Preventive e Protettive generali:

- 1) Viabilità principale di cantiere: misure organizzative;

Prescrizioni Organizzative:

Per l'accesso al cantiere dei mezzi di lavoro devono essere predisposti percorsi e, ove occorrono mezzi di accesso controllati e sicuri, separati da quelli per i pedoni.

All'interno del cantiere, la circolazione degli automezzi e delle macchine semoventi deve essere regolata con norme il più possibile simili a quelle della circolazione su strade pubbliche, la velocità deve essere limitata a seconda delle caratteristiche e condizioni dei percorsi e dei mezzi.

Le strade devono essere atte a resistere al transito dei mezzi di cui è previsto l'impiego, con pendenze e curve adeguate ed essere mantenute costantemente in condizioni soddisfacenti.

La larghezza delle strade e delle rampe deve essere tale da consentire un franco di almeno 0,70 metri oltre la sagoma di ingombro massimo dei mezzi previsti. Qualora il franco venga limitato ad un solo lato, devono essere realizzate, nell'altro lato, piazzole o nicchie di rifugio ad intervalli non superiori a 20 metri una dall'altra.

Rischi specifici:

- 1) Investimento;

Modalità di accesso dei mezzi di fornitura materiali

La fornitura dei materiali è intesa come lo scarico effettuato nelle apposite zone di stoccaggio. I

fornitori potranno accedere all'area con le modalità e negli orari stabiliti dalla Città di Asti.

Questa operazione è disciplinata nelle procedure di fornitura contenute nel presente PSC e di seguito prescritte e secondo le modalità successivamente illustrate.

Nel caso in cui lo scarico comprenda anche una lavorazione, quale ad esempio la posa in opera **si dovrà redigere un POS a cura dell'impresa fornitrice-esecutrice.**

Per la dislocazione delle zone di carico e scarico dei materiali, variabile a seconda delle varie fasi di lavoro, **oltre che alla lettura del lay-out di cantiere,** e alle indicazioni di seguito fornite, **si dovranno redigere schemi aggiornati in fase esecutiva.**

Misure Preventive e Protettive generali:

- 1) Accesso dei mezzi di fornitura materiali: misure organizzative;

Prescrizioni Organizzative:

L'accesso dei mezzi di fornitura dei materiali dovrà sempre essere autorizzato dal capocantiere che fornirà ai conducenti opportune informazioni sugli eventuali elementi di pericolo presenti in cantiere. L'impresa appaltatrice dovrà individuare il personale addetto all'esercizio della vigilanza durante la permanenza del fornitore in cantiere.

Rischi specifici:

- 1) Investimento;

Ponteggi

Indipendentemente dall'altezza del ponteggio, questo dovrà sempre essere accompagnato da copia conforme dell'Autorizzazione Ministeriale (Ministero del lavoro e della previdenza sociale) "libretto", rilasciata dal fabbricante, e copia del disegno esecutivo redatto preventivamente al montaggio a cura dell'impresa e firmato dal responsabile del cantiere.

Per ponteggi realizzati, anche solo in parte, in modo difforme da quanto previsto dal "libretto" l'impresa farà predisporre da professionista abilitato lo specifico progetto, comprendente oltre al disegno esecutivo anche il calcolo esecutivo.

Quanto sopra detto vale anche per tutti quegli elementi o quei particolari che dovessero discostarsi dalle istruzioni standard.

Ai sensi del D. Lgs. n° 81/2008, art. 136, *“Nei lavori in quota il datore di lavoro provvede a redigere a mezzo di persona competente un piano di montaggio, uso e smontaggio (Pi.M.U.S.), in funzione della complessità del ponteggio scelto, con la valutazione delle condizioni di sicurezza realizzate attraverso l'adozione degli specifici sistemi utilizzati nella particolare realizzazione e in ciascuna fase di lavoro prevista”.*

Tale documento deve contenere in base all'allegato n. XXII del suddetto decreto:

Dati identificativi del luogo di lavoro;

Identificazione del datore di lavoro che procederà alle operazioni di montaggio e/o trasformazione e/o smontaggio del ponteggio;

Generalità: in cui vengono individuati preposto, squadra addetta al montaggio ed allo smontaggio del ponteggio;

Identificazione del ponteggio;

Disegno esecutivo del ponteggio;

Progetto del ponteggio, quando previsto;

Valutazione dei rischi: che deve tener conto della:

durata nel tempo dell'intervento;

minor rischio complessivo rispetto ad altre soluzioni operative;

possibilità di utilizzo di misure di protezione collettive nelle fasi lavorative di montaggio, smontaggio e trasformazione.

Tale sezione prenderà in considerazione l'analisi dei rischi, nella fattispecie rischio:

caduta dall'alto;

da sospensione inerte;

ambientale;

relativi alla movimentazione manuale dei carichi;

relativo al sollevamento/discesa dei carichi;

concorrenti.

Il datore di lavoro inoltre deve ridurre al minimo i rischi attraverso:

L'utilizzo dei dispositivi di protezione individuale usati nel montaggio, smontaggio e trasformazione dei ponteggi, nello specifico: sistemi di arresto caduta; elmetti di protezione; conservazione e manutenzione DPI.

Le tecniche e le procedure operative nel montaggio, smontaggio e trasformazione dei ponteggi;

Gli ancoraggi, in particolare:

Dei DPI contro le cadute dall'alto e dei sistemi di arresto della caduta;

Della linea di ancoraggio flessibile orizzontale del dispositivo di protezione individuale di arresto della caduta;

Realizzazione di linea di ancoraggio del DPI collegata al ponteggio;

Realizzazione degli ancoraggi del ponteggio alla facciata dell'edificio.

I metodi di accesso;

Scale interne

Botole.

Le squadre di lavoro:

composizione;

sistemi di comunicazione

evacuazione dal posto di lavoro;

Gli attrezzi di lavoro e materiali:

requisiti;

movimentazione;

protezione delle aree sottostanti.

La formazione.

VERIFICHE DEGLI ELEMENTI DI PONTEGGIO PRIMA DI OGNI MONTAGGIO (VEDI ALLEGATO XIX D.Lgs 81/08)

VERIFICHE DURANTE L'USO DEI PONTEGGI METALLICI FISSI

Controllare che il disegno esecutivo:

1. Sia conforme allo schema tipo fornito dal fabbricante del ponteggio;
 - Sia firmato dal responsabile del cantiere per conformità agli schemi tipo forniti dal fabbricante del ponteggio;
 - Sia tenuto in cantiere, a disposizione degli organi di vigilanza, unitamente alla copia del libretto di cui all'autorizzazione ministeriale.
2. Controllare che per gli eventuali ponteggi di altezza superiore a 20 metri e per i ponteggi non conformi agli schemi tipo:
 - Sia stato redatto un progetto, firmato da un ingegnere o architetto abilitato a norma di legge all'esercizio della professione;
 - Che tale progetto sia tenuto in cantiere a disposizione dell'autorità di vigilanza, unitamente alla copia del libretto di cui all'autorizzazione ministeriale.
3. Controllare che vi sia la documentazione dell'esecuzione, da parte del responsabile di cantiere, dell'ultima verifica del ponteggio di cui trattasi, al fine di assicurarne l'installazione corretta ed il buon funzionamento.
4. Controllare che qualora siano montati sul ponteggio tabelloni pubblicitari, graticci, teli o altre schermature sia stato redatto apposito calcolo, eseguito da Ingegnere o da Architetto abilitato a norma di legge all'esercizio della professione, in relazione all'azione del vento presumibile per la zona ove il ponteggio è montato. In tale calcolo deve essere tenuto conto del grado di permeabilità delle strutture servite.
5. Controllare che sia mantenuto un distacco congruente con il punto 2.1.4.3 dell'allegato XVII o l'articolo 138 comma 2, della Sezione V tra il bordo interno dell'impalcato del ponteggio e l'opera servita.
6. Controllare che sia mantenuta l'efficienza dell'elemento parasassi, capace di intercettare la caduta del materiale dall'alto.
7. Controllare il mantenimento dell'efficienza del serraggio dei giunti, secondo le modalità previste dal fabbricante del ponteggio, riportate nel libretto di cui all'autorizzazione ministeriale.

8. Controllare il mantenimento dell'efficienza del serraggio dei collegamenti fra gli elementi del ponteggio, secondo le modalità previste dal fabbricante del ponteggio, riportate nel libretto di cui all'autorizzazione ministeriale.
9. Controllare il mantenimento dell'efficienza degli ancoraggi, secondo le modalità previste dal fabbricante del ponteggio riportate nel libretto di cui all'autorizzazione ministeriale.
10. Controllare il mantenimento della verticalità dei montanti, ad esempio con l'utilizzo del filo a piombo.
11. Controllare il mantenimento dell'efficienza delle controventature di pianta e di facciata mediante:
 - Controllo visivo della linearità delle aste delle diagonali di facciata e delle diagonali in pianta;
 - Controllo visivo dello stato di conservazione dei collegamenti ai montanti delle diagonali di facciata e delle diagonali in pianta;
 - Controllo visivo dello stato di conservazione degli elementi di impalcato aventi funzione di controventatura in pianta.
12. Controllare il mantenimento in opera dei dispositivi di blocco degli elementi di impalcato.
13. Controllare il mantenimento in opera dei dispositivi di blocco o dei sistemi antisfilamento dei fermapiedi.

Misure Preventive e Protettive generali:

- 1) Ponteggi: misure organizzative;

Prescrizioni Organizzative:

Caratteristiche di sicurezza: **1)** i ponteggi metallici devono essere allestiti a regola d'arte, secondo le indicazioni del costruttore, con materiale autorizzato, ed essere conservati in efficienza per l'intera durata del lavoro; **2)** i ponteggi metallici possono essere impiegati secondo le situazioni previste dall'autorizzazione ministeriale per le quali la stabilità della struttura è assicurata, vale a dire strutture: a) alte fino a m 20 dal piano di appoggio delle basette all'estradosso del piano di lavoro più alto; b) conformi agli schemi-tipo riportati nella autorizzazione; c) comprendenti un numero complessivo di impalcati non superiore a quello previsto negli schemi-tipo; d) con gli ancoraggi conformi a quelli previsti nella autorizzazione e in ragione di almeno uno ogni mq 22; e) con sovraccarico complessivo non superiore a quello considerato nella verifica di stabilità; f) con i collegamenti bloccati mediante l'attivazione dei dispositivi di sicurezza; **3)** i ponteggi che non rispondono anche ad una soltanto delle precedenti condizioni non garantiscono il livello di sicurezza presupposto nella autorizzazione ministeriale e devono pertanto essere giustificati da una documentazione di calcolo e da un disegno esecutivo aggiuntivi redatti da un ingegnere o architetto iscritto all'albo professionale; **4)** tutti gli elementi metallici del ponteggio devono portare impressi, a rilievo o ad incisione, il marchio del fabbricante.

Misure di prevenzione: **1)** il ponteggio, unitamente a tutte le altre misure necessarie ad eliminare i pericoli di caduta di persone e cose, va previsto nei lavori eseguiti ad un'altezza superiore ai due metri; **2)** in relazione ai luoghi ed allo spazio disponibile è importante valutare quale sia il tipo di ponteggio da utilizzare che meglio si adatta; **3)** costituendo, nel suo insieme, una vera e propria struttura complessa, il ponteggio deve avere un piano di appoggio solido e di adeguata resistenza su cui poggiano i montanti dotati di basette semplici o regolabili, mezzi di collegamento efficaci, ancoraggi sufficienti, possedere una piena stabilità; **4)** distanze, disposizioni e reciproche relazioni fra le componenti il ponteggio devono rispettare le indicazioni del costruttore che compaiono sulla autorizzazione ministeriale; **5)** gli impalcati, siano essi realizzati in tavole di legno che con tavole metalliche o di materiale diverso, devono essere messi in opera secondo quanto indicato nella autorizzazione ministeriale e in modo completo (per altre informazioni si rimanda alle schede "intavolati", "parapetti", "parasassi"); **6)** sopra i ponti di servizio è vietato qualsiasi deposito, salvo quello temporaneo dei materiali e degli attrezzi in uso, la cui presenza non deve intralciare i movimenti e le manovre necessarie per l'andamento del lavoro ed il cui peso deve essere sempre inferiore a quello previsto dal grado di resistenza del ponteggio; **7)** l'impalcato del ponteggio va corredato di una chiara indicazione in merito alle condizioni di carico massimo ammissibile; **8)** il ponteggio metallico è soggetto a verifica rispetto al rischio scariche atmosferiche e, se del caso, deve risultare protetto mediante apposite calate e dispersori di terra; **9)** per i ponteggi metallici valgono, per quanto applicabili, le disposizioni relative ai ponteggi in legno. Sono tuttavia ammesse alcune deroghe quali: a) avere altezza dei montanti che superi di almeno 1 metro l'ultimo impalcato; b) avere parapetto di altezza non inferiore a 95 cm rispetto al piano di calpestio; c) avere fermapiede di altezza non inferiore a 15 cm rispetto al piano di calpestio; **10)** per gli intavolati dei ponteggi fissi (ad esempio metallici) è consentito un distacco non superiore a 20

Ponteggio metallico fisso: divieti. E' vietato salire o scendere lungo i montanti dal ponteggio.

Rischi specifici:

- 1) Caduta dall'alto;
- 2) Caduta di materiale dall'alto o a livello;

Trabattelli

Per tutte le lavorazioni da eseguire con piano di calpestio ad un'altezza superiore a metri 2.00 dovranno essere adottati, seguendo lo sviluppo dei lavori stessi, adeguate precauzioni atte ad eliminare i pericoli di caduta dall'alto di persone e cose. Saranno utilizzati ponti su ruote, trabattelli, conformi alla circ. 24/82 ed al D.Lgs n.81/2008 art.140, ovvero la Norma UNI HD1004.

Le caratteristiche costruttive dei trabattelli dovranno essere:

- altezza massima di 15.0 m, dal piano di appoggio all'ultimo ripiano di lavoro (i trabattelli con altezza superiori a 6.0 m dovranno essere muniti di piedi stabilizzatori);
- ruote metalliche con diametro almeno pari a 20 cm e larghezza della fascia non inferiore a 5.0 cm, dotate di un meccanismo di bloccaggio;
- dispositivo (livella o pendolo) alla base per il controllo della orizzontalità della base;
- blocco all'innesto verticale fra due elementi del ponteggio per impedirne lo sfilo. Il blocco di diagonali e correnti deve essere tale da impedirne lo sfilo accidentale;
- piani di lavoro e passaggio continui con coefficiente non minore di 4 rispetto alla rottura, ben ancorati ai correnti di appoggio, protetti con parapetti normali e fermapiEDE alto 20 cm. Sono ammesse botole di passaggio purché richiudibili con coperchio praticabile;
- le scale di accesso con inclinazione superiore a 75° andranno protette con paraschiena di sicurezza, a meno che non si adotti un dispositivo anticaduta da collegare alla cintura di sicurezza. Le scale con inclinazione inferiore a 75° dovranno avere gradini piani ed essere protette verso il vuoto;
- sull'elemento di base dovrà trovare applicazione una targhetta riportante i seguenti dati: altezza massima, portata massima, numero massimo di piani di lavoro, numero delle persone ammesse per ogni piano di lavoro, anno di costruzione, numero di fabbrica, ditta costruttrice, divieto di avvicinarsi a meno di 5.0 m da linee elettriche (sia in fase di lavoro che di spostamento), avvertenze d'uso, montaggio e smontaggio.

Sotto il profilo delle norme d'uso dei ponteggi mobili sarà estremamente importante:

- rispettare le prescrizioni fornite dal costruttore;
- verificare il buon stato degli elementi, degli incastri, dei collegamenti, di eventuali snodi;
- livellare la base di appoggio del ponteggio per ottenere la perfetta verticalità;
- montare il ponte mobile in tutte le sue parti, con tutte le sue componenti;
- usare i ripiani in dotazione e non impalcati di fortuna;
- predisporre sotto il piano di lavoro a non più di 2.50 m un regolare sottoponte;

- bloccare le ruote durante lo stazionamento;
- non effettuare spostamenti con persone sopra;
- fissare stabilmente il ponteggio mobile alle facciate in caso di lavorazione in facciata, secondo le modalità previste dal costruttore (in genere per altezze superiori a 3.6 m.).

Misure Preventive e Protettive generali:

- 1) Trabattelli: misure organizzative;

Prescrizioni Organizzative:

Caratteristiche di sicurezza: 1) i ponti a torre su ruote vanno realizzati a regola d'arte, utilizzando buon materiale, risultare idonei allo scopo ed essere mantenuti in efficienza per l'intera durata del lavoro; 2) la stabilità deve essere garantita anche senza la disattivazione delle ruote - prescindendo dal fatto che il ponte sia o meno ad elementi innestati - fino all'altezza e per l'uso cui possono essere adibiti; 3) nel caso in cui invece la stabilità non sia assicurata contemporaneamente alla mobilità - vale a dire che è necessario disattivare le ruote per garantire l'equilibrio del ponte - i ponti anche se su ruote rientrano nella disciplina relativa alla autorizzazione ministeriale, essendo assimilabili ai ponteggi metallici fissi; 4) devono avere una base sufficientemente ampia da resistere, con largo margine di sicurezza, ai carichi ed alle oscillazioni cui possono essere sottoposti durante gli spostamenti o per colpi di vento ed in modo che non possano essere ribaltati; 5) l'altezza massima consentita è di m 15, dal piano di appoggio all'ultimo piano di lavoro; i ponti fabbricati secondo le più recenti norme di buona tecnica possono raggiungere l'altezza di 12 m se utilizzati all'interno degli edifici e 8 m se utilizzati all'esterno degli stessi; 6) per quanto riguarda la portata, non possono essere previsti carichi inferiori a quelli di norma indicati per i ponteggi metallici destinati ai lavori di costruzione; 7) i ponti debbono essere usati esclusivamente per l'altezza per cui sono costruiti, senza aggiunte di sovrastrutture; 8) sull'elemento di base deve trovare spazio una targa riportante i dati e le caratteristiche salienti del ponte, nonché le indicazioni di sicurezza e d'uso di cui tenere conto.

Misure di prevenzione: 1) i ponti vanno corredati con piedi stabilizzatori; 2) il piano di scorrimento delle ruote deve risultare compatto e livellato; 3) col ponte in opera le ruote devono risultare sempre bloccate dalle due parti con idonei cunei, con stabilizzatori o sistemi equivalenti; 4) il ponte va corredato alla base di dispositivo per il controllo dell'orizzontalità; 5) per impedirne lo sfilo va previsto un dispositivo all'innesto degli elementi verticali, correnti e diagonali; 6) l'impalcato deve essere completo e ben fissato sugli appoggi; 7) il parapetto di protezione che delimita il piano di lavoro deve essere regolamentare e corredato sui quattro lati di tavola fermapiè alta almeno cm 20 o, se previsto dal costruttore, cm 15; 8) per l'accesso ai vari piani di calpestio devono essere utilizzate scale a mano regolamentari. Se presentano lunghezza superiore ai 5 m ed una inclinazione superiore a 75° vanno protette con paraschiena, salvo adottare un sistema di protezione contro le cadute dall'alto; 9) per l'accesso sono consentite botole di passaggio, purché richiudibili con coperchio praticabile; 10) all'esterno e per altezze considerevoli, i ponti vanno ancorati alla costruzione almeno ogni due piani.

Rischi specifici:

- 1) Caduta dall'alto;
- 2) Caduta di materiale dall'alto o a livello;

Ponti su cavalletti

Potranno essere usati esclusivamente per lavori al suolo o all'interno di edifici, non dovranno avere altezza superiore a metri 2, non potranno essere montati sugli impalcati dei ponteggi esterni. Si ricorda inoltre che è tassativamente proibito realizzare un ponteggio con più ponti su cavalletti sovrapposti e far sostenere il peso delle tavole che compongono il piano di lavoro da appoggi di fortuna, quali pile di mattoni, sacchi di materiale, scale a pioli.

La distanza massima tra due cavalletti non dovrà superare metri 3,60 con tavole di sezione cm 30 x 5 e lunghezza metri 4.

La larghezza dell'impalcato non dovrà essere inferiore a 90 cm e le tavole non dovranno avere parti a sbalzo superiori a 20 cm.

L'appoggio del cavalletto dovrà essere sempre garantito da un pavimento solido, compatto e livellato. I piedi dei cavalletti, per conferire maggiore stabilità all'insieme, dovranno essere irrigiditi con tiranti e diagonali e, quando necessario, livellati con spessori in legno e non con mattoni o blocchi di cemento.

La traversa superiore dei cavalletti dovrà essere piana e tale da realizzare un buon ed esteso appoggio all'intavolato.

Sarà opportuno impedire il passaggio sotto il ponte per mezzo di un opportuno sbarramento posto fra i cavalletti.

Misure Preventive e Protettive generali:

- 1) Ponti su cavalletti: misure organizzative;

Prescrizioni Organizzative:

Caratteristiche di sicurezza: 1) i ponti su cavalletti sono piani di lavoro realizzati con tavole fissate su cavalletti di appoggio non collegati stabilmente fra loro; 2) i ponti su cavalletti devono essere allestiti con buon materiale e a regola d'arte ed essere conservati in efficienza per l'intera durata del lavoro; 3) non devono essere montati sugli impalcati dei ponteggi, possono essere usati solo per lavori da eseguirsi al suolo o all'interno degli edifici; 4) non devono avere altezza superiore a m 2.; 5) i ponti su cavalletti non devono essere montati sugli impalcati dei ponteggi esterni; 6) i ponti su cavalletti non possono essere usati uno in sovrapposizione all'altro; 7) i montanti non devono essere realizzati con mezzi di fortuna, del tipo scale a pioli, pile di mattoni, sacchi di cemento o cavalletti improvvisati in cantiere.

Misure di prevenzione: 1) i piedi dei cavalletti devono poggiare sempre su pavimento solido e compatto; 2) la distanza massima fra due cavalletti può essere di m 3,60 se si usano tavole lunghe 4 m con sezione trasversale minima di cm 30 di larghezza e cm 5 di spessore; 3) per evitare di sollecitare al limite le tavole che costituiscono il piano di lavoro queste devono poggiare sempre su tre cavalletti, obbligatori se si usano tavole lunghe m 4 con larghezza minima di cm 20 e cm 5 di spessore; 4) la larghezza dell'impalcato non deve essere inferiore a cm 90; 5) le tavole dell'impalcato devono risultare bene accostate fra loro, essere fissate ai cavalletti, non presentare parti a sbalzo superiori a cm 20.

Rischi specifici:

- 1) Scivolamenti, cadute a livello;

Andatoie e passerelle

Le andatoie devono avere larghezza non minore di m. 0,60, quando siano destinate soltanto al passaggio di lavoratori e di m. 1,20, se destinate al trasporto di materiali. La loro pendenza non deve essere maggiore del 50 per cento.

Devono essere munite di parapetto se presentano il rischio di caduta dall'alto.

Misure Preventive e Protettive generali:

- 1) Andatoie e passerelle: misure organizzative;

Prescrizioni Organizzative:

Caratteristiche di sicurezza: 1) devono essere allestite con buon materiale ed a regola d'arte, essere dimensionate in relazione alle specifiche esigenze di percorribilità e di portata ed essere conservate in efficienza per l'intera durata del lavoro; 2) devono avere larghezza non inferiore a cm 60 se destinate al passaggio di sole persone e cm 120 se destinate al trasporto di materiali; 3) la pendenza massima ammissibile non deve superare il 50% (altezza pari a non più di metà della lunghezza); 4) le andatoie lunghe devono essere interrotte da pianerottoli di riposo ad opportuni intervalli.

Misure di prevenzione: 1) verso il vuoto passerelle e andatoie devono essere munite di parapetti e tavole fermapiè, al fine della protezione contro la caduta dall'alto di persone e materiale; 2) sulle tavole che compongono il piano di calpestio devono essere fissati listelli trasversali a distanza non maggiore del passo di un uomo carico (circa cm 40); 3) qualora siano allestite in prossimità di ponteggi o comunque in condizioni tali da risultare esposte al pericolo di caduta di materiale dall'alto, vanno idoneamente difese con un impalcato di sicurezza sovrastante (parasassi).

Rischi specifici:

- 1) Caduta dall'alto;
2) Caduta di materiale dall'alto o a livello;

Scale

L'uso delle scale portatili non è consentito come posto di lavoro. Tale evenienza può eccezionalmente avvenire solo nei casi in cui l'uso di altre attrezzature di lavoro non è giustificato

a causa del limitato livello di rischio e della breve durata di impiego oppure delle caratteristiche esistenti dei siti. In ogni caso la presenza di un lavoratore sulla scala implicherà la presenza di una persona a terra che sorvegli e trattenga la scala al piede.

Fornire scale semplici con pioli incastrati o saldati ai montanti e con le estremità antisdrucchiolevoli; le scale doppie non devono superare i 5 metri di altezza; verificare l'efficienza del dispositivo che limita l'apertura della scala.

Se il lavoro è eseguito su scala ad altezza superiore a 2,00 metri è necessario vincolare la scala e l'operatore che esegue i lavori in elevato deve indossare ed agganciare la cintura di sicurezza.

Per altezze superiori a 2 metri, le scale portatili possono essere utilizzate solo per attività di breve durata e con rischio di livello limitato.

Argani

Misure Preventive e Protettive generali:

- 1) Argani: misure organizzative;

Prescrizioni Organizzative:

Gli argani a motore devono essere muniti di dispositivi di extra corsa superiore; è vietata la manovra degli interruttori elettrici mediante funi o tiranti di ogni genere. Gli argani o verricelli azionati a mano per altezze superiori a 5 metri devono essere muniti di dispositivo che impedisca la libera discesa del carico. Le funi e le catene degli argani a motore devono essere calcolate per un carico di sicurezza non minore di 8.

Rischi specifici:

- 1) Caduta di materiale dall'alto o a livello;

Seghe circolari

Misure Preventive e Protettive generali:

- 1) Seghe circolari: misure organizzative;

Prescrizioni Organizzative:

Verifiche sull'area di ubicazione. Le verifiche preventive da eseguire sul terreno dove si dovrà installare la sega circolare sono: a) verifica della planarità; b) verifica della stabilità (non dovranno manifestarsi cedimenti sotto i carichi trasmessi dalla macchina); c) verifica del drenaggio (non dovranno constatarsi ristagni di acqua piovana alla base della macchina). Qualora venissero aperti scavi in prossimità della macchina, si dovrà provvedere ad una loro adeguata armatura.

Protezione da cadute dall'alto. Se la postazione di lavoro è soggetta al raggio d'azione della gru o di altri mezzi di sollevamento, ovvero se si trova nelle immediate vicinanze di opere in costruzione, occorre che sia protetta da robusti impalcati soprastanti, la cui altezza non superi i 3 m.

Area di lavoro. Intorno alla sega circolare devono essere previsti adeguati spazi per la sistemazione del materiale lavorato e da lavorare, nonché per l'allontanamento dei residui delle lavorazioni (segatura e trucioli). In prossimità della sega circolare essere posizionato un cartello con l'indicazione delle principali norme di utilizzazione e di sicurezza della stessa.

Rischi specifici:

- 1) Caduta di materiale dall'alto o a livello;

Segnaletica di sicurezza

L'impresa appaltatrice principale sarà **responsabile del coordinamento** delle attività d'installazione, dell'effettuazione delle successive verifiche manutentive; la segnaletica dovrà permanere là dove serve integra e ben visibile, ed essere rimossa quando non più necessaria

In fase di esecuzione saranno **comunicati** i nominativi delle ditte che operativamente eseguiranno

detti interventi secondo le modalità prescritte al capitolo VIII.

Vengono di seguito fornite le indicazioni utili per l'installazione della corretta segnaletica di sicurezza:

(a) Recinzione e accessi

In corrispondenza degli accessi al cantiere e/o delle zone di lavoro confinanti con l'ambiente esterno per segnalare a terzi la natura del pericolo ed i rischi conseguenti si dovranno posizionare i seguenti cartelli o segnali:

- Divieto di accesso agli estranei ai lavori;
- Movimentazione materiali con mezzi ;
- Obbligo di transito su marciapiede opposto per i pedoni;
- Cartello di cantiere

(b) Impianto elettrico

In corrispondenza degli impianti deve essere allestita una opportuna segnaletica di sicurezza riguardo i pericoli, i divieti, le prescrizioni e le procedure di emergenza. Si segnalano in particolare:

- Cartello con segnale di avvertimento "tensione elettrica pericolosa";
- Cartello con segnale di divieto "spegnere con acqua";
- Cartello con segnale di divieto "lavori in corso non effettuare manovre";
- Cartello con segnale per la attrezzatura antincendio "estintore".

(c) Impianto di terra e di protezione dalle scariche atmosferiche

In prossimità dei pozzetti dispersori e dei nodi principali di terra sarà installata una segnaletica appropriata con l'indicazione grafica della messa a terra.

(d) Impianto idrico

Qualora in cantiere vi fossero punti di presa di acqua non potabile utilizzata per le sole lavorazioni, questi saranno segnalati con il cartello di divieto "acqua non potabile".

(e) Aree depositi

In relazione ai rischi realmente presenti sarà installata una segnaletica adeguata atta a trasmettere messaggi di avvertimento, divieto, prescrizione, salvataggio; sono da prendere in considerazione:

Segnali di divieto

- Vietato fumare o lasciare fiamme libere;
- Vietato spegnere con acqua ;
- Divieto di accesso alle persone non autorizzate.

Segnali di avvertimento

- Carrelli di movimentazione;
- Carichi sospesi;
- Materiale infiammabile;
- Materiale esplosivo;

- Sostanze velenose;
- Sostanze corrosive;
- Sostanze nocive od irritanti;
- Materiale comburente.

Segnali di prescrizione

- Protezione obbligatoria degli occhi (occhiali);
- Protezione obbligatoria del capo (caschi);
- Protezione obbligatoria delle vie respiratorie (maschere);
- Protezione obbligatoria delle mani (guanti);
- Protezione obbligatoria dell'udito (otoprotettori);
- Protezione obbligatoria dei piedi (calzature di sicurezza);
- Protezione obbligatoria del corpo (tute).

Segnali per le attrezzature antincendio

- Estintori.

(f) Area servizi igienico-assistenziali

Sono da considerare in particolare:

- Cartelli con segnali di informazione (individuazione dei luoghi, locali e ambienti a disposizione);
- Cartelli con segnali per le attrezzature antincendio (estintori , manichette);
- Cartelli con segnali di salvataggio (percorsi e uscite di emergenza);
- Cartelli con segnali di divieto (vietato fumare per motivi igienici - ambientali).

Misure Preventive e Protettive generali:

- 1) Segnaletica di sicurezza: misure organizzative;

Prescrizioni Organizzative:

Quando risultano rischi che non possono essere evitati o sufficientemente limitati con misure, metodi, o sistemi di organizzazione del lavoro, o con mezzi tecnici di protezione collettiva, il datore di lavoro fa ricorso alla segnaletica di sicurezza, allo scopo di: **a)** avvertire di un rischio o di un pericolo le persone esposte; **b)** vietare comportamenti che potrebbero causare pericolo; **c)** prescrivere determinati comportamenti necessari ai fini della sicurezza; **d)** fornire indicazioni relative alle uscite di sicurezza o ai mezzi di soccorso o di salvataggio; **e)** fornire altre indicazioni in materia di prevenzione e sicurezza.

Postazioni di lavoro

Non sono previste postazioni fisse di lavoro.

LAVORAZIONE DEL FERRO

Lo **stoccaggio** del materiale deve essere realizzato in modo da garantire la stabilità degli elementi e da effettuare le operazioni di sollevamento e trasporto in condizioni di sicurezza.

Le macchine per la lavorazione del ferro devono esser installate in modo da rendere agevoli e sicure tutte le operazioni, senza interferenze. Qualora sia prevista una zona di **saldatura** questa deve essere localizzata e contenuta con **barriere e schermi**, anche mobili, in modo da evitare l'esposizione alle radiazioni da parte dei non addetti. I fumi e gas di saldatura devono essere

aspirati e filtrati con apposite apparecchiature.

Gli addetti alla lavorazione del ferro devono ricevere una informazione e formazione particolare, in relazione alle effettive mansioni svolte connesse con l'esercizio e la manutenzione delle macchine ed attrezzature impiegate, sulle procedure di lavoro e di sicurezza da rispettare, ivi comprese quelle relative all'uso dei DPI necessari.

Gli addetti alla movimentazione ed alla posa dei materiali devono ricevere una informazione e formazione specifica relativa anche alle modalità di movimentazione dei carichi, sia manuale che con i mezzi ausiliari a disposizione, e sulle modalità per garantire la stabilità degli elementi lavorati fino alla loro collocazione definitiva.

La **sorveglianza sanitaria** degli addetti sarà in relazione alle specifiche attività svolte con particolare riguardo ai rischi: radiazioni non ionizzanti (saldatura), movimentazione manuale dei carichi.

Depositi /o manipolazione di prodotti chimici

Non è previsto l'uso di sostanze pericolose.

Qualora si rendesse necessario la loro introduzione nelle lavorazioni, si dovranno seguire le prescrizioni sottostanti:

I depositi di sostanze e prodotti chimici in genere che possono arrecare danni alle persone o all'ambiente vanno sistemati in locali protetti dalle intemperie, dal calore e da altri possibili agenti capaci di attivarne la dannosità, separandoli secondo la loro natura ed il grado di pericolosità ed adottando per ciascuno le misure precauzionali corrispondenti, indicate dal fabbricante.

Deve essere materialmente impedito l'accesso ai non autorizzati e vanno segnalati i rispettivi pericoli e specificati i divieti od obblighi adatti ad ogni singolo caso, mediante l'affissione di appositi avvisi od istruzioni e dei simboli di etichettatura.

Le materie ed i prodotti suscettibili di reagire tra di loro dando luogo alla formazione di prodotti pericolosi, esplosioni, incendi, devono essere conservati in luoghi sufficientemente separati ed isolati gli uni dagli altri.

I contenitori dei prodotti con proprietà comportanti rischi di esplosione e quelli comburenti facilmente infiammabili, tossici, corrosivi, nocivi, irritanti, devono mantenere ben visibili i loro simboli e le istruzioni per tutta la durata dell'impiego. Quando dai contenitori originali si effettui il travaso ad altri, sui secondi devono essere ripetuti i simboli e le istruzioni dei primi.

Per il trasporto ed il travaso e l'uso devono essere fornite e seguite istruzioni adeguate ed usati mezzi, attrezzi, contenitori e dispositivi di protezione individuale che permettono di effettuare le operazioni senza dar luogo a rotture, perdite, fughe, spruzzi, contatti pericolosi con le persone.

Le **modalità** di deposito, trasporto, manipolazione di materiali, sostanze, prodotti chimici potenzialmente dannosi **saranno rese note a tutto il personale addetto**, tenuto conto delle concentrazioni, delle caratteristiche dell'ambiente di lavoro e della presenza eventuale di macchine o impianti termici o elettrici.

Seguendo le indicazioni comunicate dai fabbricanti, le modalità saranno completate con:

- Il richiamo delle norme di igiene personale da seguire e l'indicazione dei mezzi messi a

disposizione per attuarle;

- Le istruzioni sul comportamento da tenere in caso di fughe o versamento dei prodotti usati e nei casi in cui i prodotti vengano a contatto con gli occhi o altre parti del corpo o gli indumenti, oppure siano inalati o ingeriti;
- Le specificazione dei mezzi antincendio eventualmente necessari;
- Le istruzioni per lo smaltimento dei residui di lavorazione realizzato, quando necessario, in relazione a pericoli per la salute o di esplosione ed incendio, mediante mezzi diversi da quelli per lo smaltimento dei comuni rifiuti gassosi, solidi o liquidi e con destinazione finale diversa dalle discariche per detti rifiuti.

Le modalità suddette **saranno esplicitate in istruzioni di lavoro.**

SEGNALETICA GENERALE PREVISTA NEL CANTIERE

LAVORAZIONI e loro INTERFERENZE

Individuazione, analisi e valutazione dei rischi concreti

(punto 2.1.2, lettera c, Allegato XV del D.Lgs. 81/2008 e s.m.i.)

Scelte progettuali ed organizzative, procedure, misure preventive e protettive

(punto 2.1.2, lettera d, punto 3, Allegato XV del D.Lgs. 81/2008 e s.m.i.)

AREA A (Piazza Campo del Palio)

La Lavorazione è suddivisa nelle seguenti Fasi e Sottofasi:

Zona A.1: Piazza

- Allestimento di cantiere temporaneo su piazza
- Realizzazione della recinzione e degli accessi al cantiere
- Realizzazione di impianto idrico-sanitario
- Realizzazione di impianto elettrico
- Realizzazione di impianto di protezione contro le scariche atmosferiche
- Realizzazione di impianto di messa a terra
- Costruzione di palizzata e tettoie in legno
- Posa di tavoli
- Smobilizzo del cantiere

ZONA A.2: Prefabbricato "Direzione"

- Montaggio di strutture prefabbricate
- Tinteggiatura di superfici
- Realizzazione di impianto elettrico interno
- Realizzazione di impianto di messa a terra
- Realizzazione di impianto di protezione contro le scariche atmosferiche
- Posa di arredi

ASSISTENZA ALLA MANIFESTAZIONE

- Assistenza alla manifestazione

Zona A.1: Piazza (fase)

Allestimento di cantiere temporaneo su piazza (sottofase)

Allestimento di un cantiere temporaneo su piazza senza interruzione del servizio.

Macchine utilizzate:

- 1) Dumper.

Rischi generati dall'uso delle macchine:

Cesoiamanti, stritolamenti; Inalazione polveri, fibre; Incendi, esplosioni; Investimento, ribaltamento; Rumore; Vibrazioni.

Lavoratori impegnati:

- 1) Addetto all'allestimento di cantiere temporaneo su strada;
Addetto all'allestimento di un cantiere temporaneo lungo una strada carrabile.

Misure Preventive e Protettive, aggiuntive a quelle riportate nell'apposito successivo capitolo:

- a) DPI: addetto all'allestimento di cantiere temporaneo su strada;

Prescrizioni Organizzative:

Devono essere forniti al lavoratore adeguati dispositivi di protezione individuale: **a)** casco; **b)** guanti; **c)** occhiali a tenuta; **d)** mascherina antipolvere; **e)** indumenti ad alta visibilità; **f)** calzature di sicurezza con suola imperforabile.

Rischi a cui è esposto il lavoratore:

- a) Investimento, ribaltamento;
- b) Rumore;

Attrezzi utilizzati dal lavoratore:

- a) Attrezzi manuali;

b) Scala semplice;

Rischi generati dall'uso degli attrezzi:

Punture, tagli, abrasioni; Urti, colpi, impatti, compressioni; Caduta dall'alto.

Realizzazione della recinzione e degli accessi al cantiere (sottofase)

Realizzazione della recinzione di cantiere, al fine di impedire l'accesso involontario dei non addetti ai lavori, e degli accessi al cantiere, per mezzi e lavoratori.

Macchine utilizzate:

1) Dumper.

Rischi generati dall'uso delle macchine:

Cesoiamenti, stritolamenti; Inalazione polveri, fibre; Incendi, esplosioni; Investimento, ribaltamento; Rumore; Vibrazioni.

Lavoratori impegnati:

1) Addetto alla realizzazione della recinzione e degli accessi al cantiere;

Addetto alla realizzazione della recinzione, al fine di impedire l'accesso involontario dei non addetti ai lavori, e degli accessi al cantiere, per mezzi e lavoratori.

Misure Preventive e Protettive, aggiuntive a quelle riportate nell'apposito successivo capitolo:

a) DPI: addetto alla realizzazione della recinzione e degli accessi al cantiere;

Prescrizioni Organizzative:

Devono essere forniti al lavoratore adeguati dispositivi di protezione individuale: **a)** casco; **b)** guanti; **c)** occhiali a tenuta; **d)** mascherina antipolvere; **e)** indumenti ad alta visibilità; **f)** calzature di sicurezza con suola imperforabile.

Rischi a cui è esposto il lavoratore:

a) Rumore;

Attrezzi utilizzati dal lavoratore:

a) Andatoie e Passerelle;

b) Attrezzi manuali;

c) Scala semplice;

d) Sega circolare;

e) Smerigliatrice angolare (flessibile);

f) Trapano elettrico;

Rischi generati dall'uso degli attrezzi:

Caduta dall'alto; Caduta di materiale dall'alto o a livello; Punture, tagli, abrasioni; Urti, colpi, impatti, compressioni; Elettrocuzione; Inalazione polveri, fibre; Scivolamenti, cadute a livello.

Realizzazione di impianto idrico-sanitario (sottofase)

Realizzazione delle canalizzazioni relative agli impianti idrico.

Lavoratori impegnati:

1) Addetto alla realizzazione di impianto idrico-sanitario e del gas;

Addetto alla realizzazione delle canalizzazioni relative agli impianti idrico-sanitario e posa delle rubinetterie e degli apparecchi sanitari.

Misure Preventive e Protettive, aggiuntive a quelle riportate nell'apposito successivo capitolo:

a) DPI: addetto alla realizzazione di impianto idrico-sanitario e del gas;

Prescrizioni Organizzative:

Devono essere forniti al lavoratore adeguati dispositivi di protezione individuale: **a)** casco; **b)** guanti; **c)** occhiali protettivi; **d)** calzature di sicurezza con suola antisdrucciolo e imperforabile; **e)** occhiali o visiera di sicurezza; **f)** otoprotettori.

Rischi a cui è esposto il lavoratore:

a) Rumore;

b) Vibrazioni;

c) R.O.A. (operazioni di saldatura);

Attrezzi utilizzati dal lavoratore:

a) Attrezzi manuali;

b) Cannello per saldatura ossiacetilenica;

c) Scala semplice;

d) Trapano elettrico;

Rischi generati dall'uso degli attrezzi:

Punture, tagli, abrasioni; Urti, colpi, impatti, compressioni; Inalazione fumi, gas, vapori; Incendi, esplosioni; Caduta dall'alto; Elettrocuzione; Inalazione polveri, fibre.

Realizzazione di impianto elettrico (sottofase)

Realizzazione dell'impianto elettrico a partire dal quadro generale, consistente nella posa in opera di canalette, cassette di derivazione, morsetti e relativi accessori, punti luce, prese, quadri di protezione e comando, impianto di messa a terra.

Lavoratori impegnati:

- 1) Addetto alla realizzazione di impianto elettrico interno;

Addetto alla realizzazione dell'impianto elettrico a partire dal quadro di alloggio o di zona, consistente nella posa in opera di canalette in p.v.c. sotto traccia flessibili ed autoestinguenti, conduttori flessibili di rame con isolamento in p.v.c. non propagante l'incendio, cassette di derivazione, morsetti e relativi accessori, punti luce, prese, quadri di protezione (magnetotermi differenziali, "salvavita", ecc.) e comando, impianto di messa a terra.

Misure Preventive e Protettive, aggiuntive a quelle riportate nell'apposito successivo capitolo:

- a) DPI: addetto alla realizzazione di impianto elettrico interno;

Prescrizioni Organizzative:

Devono essere forniti al lavoratore adeguati dispositivi di protezione individuale: **a)** guanti isolanti; **b)** occhiali protettivi; **c)** calzature di sicurezza con suola antisdrucciolo.

Rischi a cui è esposto il lavoratore:

- a) Vibrazioni;
b) Rumore;

Attrezzi utilizzati dal lavoratore:

- a) Attrezzi manuali;
b) Scala doppia;
c) Scala semplice;
d) Scanalatrice per muri ed intonaci;
e) Trapano elettrico;

Rischi generati dall'uso degli attrezzi:

Punture, tagli, abrasioni; Urti, colpi, impatti, compressioni; Caduta dall'alto; Cesoamenti, stritolamenti; Elettrocuzione; Inalazione polveri, fibre.

Realizzazione di impianto di protezione contro le scariche atmosferiche (sottofase)

Realizzazione dell'impianto di protezione contro le scariche atmosferiche, consistente nella posa in opera di elementi orizzontali e verticale per la realizzazione della gabbia di Faraday, calata di collegamento, conduttori di terra in rame e dispersori a croce in profilato di acciaio zincato alloggiato in pozzetti.

Lavoratori impegnati:

- 1) Addetto alla realizzazione di impianto di protezione contro le scariche atmosferiche;

Addetto alla realizzazione dell'impianto di protezione contro le scariche atmosferiche, consistente nella posa in opera di elementi orizzontali e verticale per la realizzazione della gabbia di Faraday, Calata di collegamento tra la gabbia di Faraday e il dispersore, conduttori di terra in rame e dispersori a croce in profilato di acciaio zincato alloggiato in pozzetti di materiale plastico.

Misure Preventive e Protettive, aggiuntive a quelle riportate nell'apposito successivo capitolo:

- a) DPI: addetto alla realizzazione di impianto di protezione contro le scariche atmosferiche;

Prescrizioni Organizzative:

Devono essere forniti al lavoratore adeguati dispositivi di protezione individuale: **a)** guanti isolanti; **b)** occhiali protettivi; **c)** calzature di sicurezza con suola antisdrucciolo.

Rischi a cui è esposto il lavoratore:

- a) Caduta dall'alto;
b) Vibrazioni;
c) Rumore;

Attrezzi utilizzati dal lavoratore:

- a) Attrezzi manuali;
b) Ponteggio metallico fisso;
c) Scala doppia;
d) Scala semplice;
e) Trapano elettrico;

Rischi generati dall'uso degli attrezzi:

Punture, tagli, abrasioni; Urti, colpi, impatti, compressioni; Caduta dall'alto; Caduta di materiale dall'alto o a livello; Scivolamenti, cadute a livello; Cesoamenti, stritolamenti; Elettrocuzione; Inalazione polveri, fibre.

Realizzazione di impianto di messa a terra (sottofase)

Realizzazione dell'impianto di messa a terra, consistente nella posa in opera di canalette, conduttori di terra in rame e dispersori alloggiati in pozzetti.

Lavoratori impegnati:

- 1) Addetto alla realizzazione di impianto di messa a terra;
Addetto alla realizzazione dell'impianto di messa a terra consistente nella posa in opera di canalette in p.v.c. sotto traccia flessibili ed autoestinguenti, conduttori flessibili di rame con isolamento in p.v.c. non propagante l'incendio, conduttori di terra in rame e dispersori a croce in profilato di acciaio zincato alloggiato in pozzetti di materiale plastico.

Misure Preventive e Protettive, aggiuntive a quelle riportate nell'apposito successivo capitolo:

- a) DPI: addetto alla realizzazione di impianto di messa a terra;

Prescrizioni Organizzative:

Devono essere forniti al lavoratore adeguati dispositivi di protezione individuale: **a)** guanti isolanti; **b)** occhiali protettivi; **c)** calzature di sicurezza con suola antisdrucciolo.

Rischi a cui è esposto il lavoratore:

- a) Vibrazioni;
b) Rumore;

Attrezzi utilizzati dal lavoratore:

- a) Attrezzi manuali;
b) Scala doppia;
c) Scala semplice;
d) Scanalatrice per muri ed intonaci;
e) Trapano elettrico;

Rischi generati dall'uso degli attrezzi:

Punture, tagli, abrasioni; Urti, colpi, impatti, compressioni; Caduta dall'alto; Cesoiamenti, stritolamenti; Elettrocuzione; Inalazione polveri, fibre.

Costruzione di palizzata e tettoie in legno (sottofase)

La lavorazione prevede: preparazione, delimitazione e sgombero dell'area, predisposizione di eventuali opere provvisorie, ammassamento di tronchi trasversali, infissione nel terreno di pali disposti uno accanto all'altro e loro legatura con filo di ferro ai tronchi trasversali.

Macchine utilizzate:

- 1) Autocarro.

Rischi generati dall'uso delle macchine:

Cesoiamenti, stritolamenti; Getti, schizzi; Inalazione polveri, fibre; Incendi, esplosioni; Investimento, ribaltamento; Urti, colpi, impatti, compressioni; Rumore; Vibrazioni.

Lavoratori impegnati:

- 1) Addetto alla costruzione di palizzata in legno;
Addetto alla posa di pali per palizzata mediante ammassamento di tronchi trasversali alle pareti laterali del fosso, infissione nel terreno di pali disposti uno accanto all'altro, lungo la sezione del solco e loro legatura con filo di ferro ad i tronchi trasversali.

Misure Preventive e Protettive, aggiuntive a quelle riportate nell'apposito successivo capitolo:

- a) DPI: addetto alla costruzione di palizzata in legno;

Prescrizioni Organizzative:

Devono essere forniti al lavoratore adeguati dispositivi di protezione individuale: **a)** casco; **b)** guanti; **c)** occhiali protettivi; **d)** calzature di sicurezza con suola antisdrucciolo e impermeforabile; **e)** mascherina antipolvere.

Rischi a cui è esposto il lavoratore:

- a) Scivolamenti, cadute a livello;
b) M.M.C. (sollevamento e trasporto);

Attrezzi utilizzati dal lavoratore:

- a) Andatoie e Passerelle;
b) Attrezzi manuali;

Rischi generati dall'uso degli attrezzi:

Caduta dall'alto; Caduta di materiale dall'alto o a livello; Punture, tagli, abrasioni; Urti, colpi, impatti, compressioni.

Posa di tavoli (sottofase)

Posa di tavoli.

Lavoratori impegnati:

- 1) Addetto alla posa di panchine, cestini, fontanelle e fioriere;
Addetto alla sistemazione di area urbana mediante la posa in opera di panchine, cestini, fontanelle e fioriere.

Misure Preventive e Protettive, aggiuntive a quelle riportate nell'apposito successivo capitolo:

- a) DPI: addetto alla posa di panchine, cestini, fontanelle e fioriere;

Prescrizioni Organizzative:

Devono essere forniti al lavoratore adeguati dispositivi di protezione individuale: **a)** guanti; **b)** casco; **c)** occhiali protettivi; **d)** calzature di sicurezza con suola antisdrucciolo e imperforabile e puntale d'acciaio.

Rischi a cui è esposto il lavoratore:

- a) Scivolamenti, cadute a livello;
- b) M.M.C. (sollevamento e trasporto);

Attrezzi utilizzati dal lavoratore:

- a) Attrezzi manuali;

Rischi generati dall'uso degli attrezzi:

Punture, tagli, abrasioni; Urti, colpi, impatti, compressioni.

Smobilizzo del cantiere (sottofase)

Smobilizzo del cantiere realizzato attraverso lo smontaggio delle postazioni di lavoro fisse, di tutti gli impianti di cantiere, delle opere provvisorie e di protezione e della recinzione posta in opera all'insediamento del cantiere stesso.

Macchine utilizzate:

- 1) Autocarro;
- 2) Carrello elevatore;
- 3) Autocarro con gru.

Rischi generati dall'uso delle macchine:

Cesoamenti, stritolamenti; Getti, schizzi; Inalazione polveri, fibre; Incendi, esplosioni; Investimento, ribaltamento; Urti, colpi, impatti, compressioni; Rumore; Vibrazioni; Caduta di materiale dall'alto o a livello; Elettrocuzione; Inalazione fumi, gas, vapori; Scivolamenti, cadute a livello; Elettrocuzione.

Lavoratori impegnati:

- 1) Addetto allo smobilizzo del cantiere;
Addetto allo smobilizzo del cantiere realizzato attraverso lo smontaggio delle postazioni di lavoro fisse, di tutti gli impianti di cantiere, delle opere provvisorie e di protezione, della recinzione posta in opera all'insediamento del cantiere stesso ed il caricamento di tutte le attrezzature, macchine e materiali eventualmente presenti, su autocarri per l'allontanamento.

Misure Preventive e Protettive, aggiuntive a quelle riportate nell'apposito successivo capitolo:

- a) DPI: addetto allo smobilizzo del cantiere;

Prescrizioni Organizzative:

Devono essere forniti ai lavoratori adeguati dispositivi di protezione individuale: **a)** casco; **b)** guanti; **c)** calzature di sicurezza con suola antisdrucciolo e imperforabile; **d)** occhiali di sicurezza.

Rischi a cui è esposto il lavoratore:

- a) Caduta di materiale dall'alto o a livello;
- b) Rumore;

Attrezzi utilizzati dal lavoratore:

- a) Argano a bandiera;
- b) Attrezzi manuali;
- c) Scala semplice;
- d) Trapano elettrico;

Rischi generati dall'uso degli attrezzi:

Caduta dall'alto; Caduta di materiale dall'alto o a livello; Punture, tagli, abrasioni; Urti, colpi, impatti, compressioni; Elettrocuzione; Inalazione polveri, fibre.

ZONA A.2: Prefabbricato "Direzione" (fase)

Montaggio di strutture prefabbricate (sottofase)

Montaggio di prefabbricati.

Macchine utilizzate:

- 1) Autocarro;
- 2) Autocarro con gru.

Rischi generati dall'uso delle macchine:

Cesoamenti, stritolamenti; Getti, schizzi; Inalazione polveri, fibre; Incendi, esplosioni; Investimento, ribaltamento; Urti, colpi, impatti, compressioni; Rumore; Vibrazioni; Elettrocuzione.

Lavoratori impegnati:

- 1) Addetto al montaggio di strutture prefabbricate;
Addetto al montaggio di pannelli, travi, pilastri, ecc. realizzati in fabbrica e successivamente trasportati sul cantiere per la posa in opera.

Misure Preventive e Protettive, aggiuntive a quelle riportate nell'apposito successivo capitolo:

- a) DPI: addetto al montaggio di strutture prefabbricate in c.a.;

Prescrizioni Organizzative:

Devono essere forniti al lavoratore adeguati dispositivi di protezione individuale: **a)** elmetto (sia per gli addetti al montaggio che per quanti partecipano al lavoro da terra; tali elmetti devono essere corredati da cinghia sottogola, indispensabile soprattutto per chi, lavorando in elevazione, è impossibilitato a recuperare facilmente il casco eventualmente perduto); **b)** guanti; **c)** cintura di sicurezza a dissipazione di energia; **d)** calzature di sicurezza con suola antidrucciolo e imperforabile; **e)** occhiali.

Rischi a cui è esposto il lavoratore:

- a) Caduta dall'alto;
b) Rumore;

Attrezzi utilizzati dal lavoratore:

- a) Attrezzi manuali;
b) Ponteggio metallico fisso;
c) Scala semplice;
d) Smerigliatrice angolare (flessibile);

Rischi generati dall'uso degli attrezzi:

Punture, tagli, abrasioni; Urti, colpi, impatti, compressioni; Caduta dall'alto; Caduta di materiale dall'alto o a livello; Scivolamenti, cadute a livello; Elettrocuzione; Inalazione polveri, fibre.

Tinteggiatura di superfici (sottofase)

Tinteggiatura di superfici pareti e/o soffitti interni, previo preparazione di dette superfici eseguita a mano, con attrezzi meccanici o con l'ausilio di solventi chimici (svernicatori).

Lavoratori impegnati:

- 1) Addetto alla tinteggiatura di superfici interne;
Addetto alla tinteggiatura di superfici pareti e/o soffitti interni, eseguita a mano con rullo o pennello.

Misure Preventive e Protettive, aggiuntive a quelle riportate nell'apposito successivo capitolo:

- a) DPI: addetto alla tinteggiatura di superfici interne;

Prescrizioni Organizzative:

Devono essere forniti al lavoratore adeguati dispositivi di protezione individuale: **a)** casco; **b)** guanti; **c)** calzature di sicurezza con suola antidrucciolo e imperforabile; **d)** mascherina con filtro antipolvere; **e)** indumenti protettivi (tute); **f)** cintura di sicurezza.

Rischi a cui è esposto il lavoratore:

- a) Chimico;
b) M.M.C. (elevata frequenza);
c) Rumore;

Attrezzi utilizzati dal lavoratore:

- a) Attrezzi manuali;
b) Ponte su cavalletti;
c) Scala semplice;

Rischi generati dall'uso degli attrezzi:

Punture, tagli, abrasioni; Urti, colpi, impatti, compressioni; Scivolamenti, cadute a livello; Caduta dall'alto.

Realizzazione di impianto elettrico interno (sottofase)

Realizzazione dell'impianto elettrico a partire dal quadro di alloggio o di zona, consistente nella posa in opera di canalette, cassette di derivazione, morsetti e relativi accessori, punti luce, prese, quadri di protezione e comando, impianto di messa a terra.

Lavoratori impegnati:

- 1) Addetto alla realizzazione di impianto elettrico interno;
Addetto alla realizzazione dell'impianto elettrico a partire dal quadro di alloggio o di zona, consistente nella posa in opera di canalette in p.v.c. sotto traccia flessibili ed autoestinguenti, conduttori flessibili di rame con isolamento in p.v.c. non propagante l'incendio, cassette di derivazione, morsetti e relativi accessori, punti luce, prese, quadri di protezione (magnetotermi differenziali, "salvavita", ecc.) e comando, impianto di messa a terra.

Misure Preventive e Protettive, aggiuntive a quelle riportate nell'apposito successivo capitolo:

- a) DPI: addetto alla realizzazione di impianto elettrico interno;

Prescrizioni Organizzative:

Devono essere forniti al lavoratore adeguati dispositivi di protezione individuale: **a)** guanti isolanti; **b)** occhiali protettivi; **c)** calzature di sicurezza con suola antidrucciolo.

Rischi a cui è esposto il lavoratore:

- a) Vibrazioni;
b) Rumore;

Attrezzi utilizzati dal lavoratore:

- a) Attrezzi manuali;

- b) Scala doppia;
- c) Scala semplice;
- d) Scanalatrice per muri ed intonaci;
- e) Trapano elettrico;

Rischi generati dall'uso degli attrezzi:

Punture, tagli, abrasioni; Urti, colpi, impatti, compressioni; Caduta dall'alto; Cesoamenti, stritolamenti; Elettrocuzione; Inalazione polveri, fibre.

Realizzazione di impianto di messa a terra (sottofase)

Realizzazione dell'impianto di messa a terra, consistente nella posa in opera di canalette, conduttori di terra in rame e dispersori alloggiati in pozzetti.

Lavoratori impegnati:

- 1) Addetto alla realizzazione di impianto di messa a terra;
Addetto alla realizzazione dell'impianto di messa a terra consistente nella posa in opera di canalette in p.v.c. sotto traccia flessibili ed autoestinguenti, conduttori flessibili di rame con isolamento in p.v.c. non propagante l'incendio, conduttori di terra in rame e dispersori a croce in profilato di acciaio zincato alloggiato in pozzetti di materiale plastico.

Misure Preventive e Protettive, aggiuntive a quelle riportate nell'apposito successivo capitolo:

- a) DPI: addetto alla realizzazione di impianto di messa a terra;

Prescrizioni Organizzative:

Devono essere forniti al lavoratore adeguati dispositivi di protezione individuale: **a)** guanti isolanti; **b)** occhiali protettivi; **c)** calzature di sicurezza con suola antisdrucciolo.

Rischi a cui è esposto il lavoratore:

- a) Vibrazioni;
- b) Rumore;

Attrezzi utilizzati dal lavoratore:

- a) Attrezzi manuali;
- b) Scala doppia;
- c) Scala semplice;
- d) Scanalatrice per muri ed intonaci;
- e) Trapano elettrico;

Rischi generati dall'uso degli attrezzi:

Punture, tagli, abrasioni; Urti, colpi, impatti, compressioni; Caduta dall'alto; Cesoamenti, stritolamenti; Elettrocuzione; Inalazione polveri, fibre.

Realizzazione di impianto di protezione contro le scariche atmosferiche (sottofase)

Realizzazione dell'impianto di protezione contro le scariche atmosferiche, consistente nella posa in opera di elementi orizzontali e verticale per la realizzazione della gabbia di Faraday, calata di collegamento, conduttori di terra in rame e dispersori a croce in profilato di acciaio zincato alloggiato in pozzetti.

Lavoratori impegnati:

- 1) Addetto alla realizzazione di impianto di protezione contro le scariche atmosferiche;
Addetto alla realizzazione dell'impianto di protezione contro le scariche atmosferiche, consistente nella posa in opera di elementi orizzontali e verticale per la realizzazione della gabbia di Faraday, Calata di collegamento tra la gabbia di Faraday e il dispersore, conduttori di terra in rame e dispersori a croce in profilato di acciaio zincato alloggiato in pozzetti di materiale plastico.

Misure Preventive e Protettive, aggiuntive a quelle riportate nell'apposito successivo capitolo:

- a) DPI: addetto alla realizzazione di impianto di protezione contro le scariche atmosferiche;

Prescrizioni Organizzative:

Devono essere forniti al lavoratore adeguati dispositivi di protezione individuale: **a)** guanti isolanti; **b)** occhiali protettivi; **c)** calzature di sicurezza con suola antisdrucciolo.

Rischi a cui è esposto il lavoratore:

- a) Caduta dall'alto;
- b) Vibrazioni;
- c) Rumore;

Attrezzi utilizzati dal lavoratore:

- a) Attrezzi manuali;
- b) Ponteggio metallico fisso;
- c) Scala doppia;
- d) Scala semplice;
- e) Trapano elettrico;

Rischi generati dall'uso degli attrezzi:

Punture, tagli, abrasioni; Urti, colpi, impatti, compressioni; Caduta dall'alto; Caduta di materiale dall'alto o a livello; Scivolamenti, cadute a livello; Cesoimenti, stritolamenti; Elettrocuzione; Inalazione polveri, fibre.

Posa di arredi (sottofase)

Posa di arredi.

Lavoratori impegnati:

- 1) Addetto alla posa di panchine, cestini, fontanelle e fioriere;

Addetto alla sistemazione di area urbana mediante la posa in opera di panchine, cestini, fontanelle e fioriere.

Misure Preventive e Protettive, aggiuntive a quelle riportate nell'apposito successivo capitolo:

- a) DPI: addetto alla posa di panchine, cestini, fontanelle e fioriere;

Prescrizioni Organizzative:

Devono essere forniti al lavoratore adeguati dispositivi di protezione individuale: **a)** guanti; **b)** casco; **c)** occhiali protettivi; **d)** calzature di sicurezza con suola antisdrucciolo e impermeforabile e puntale d'acciaio.

Rischi a cui è esposto il lavoratore:

- a) Scivolamenti, cadute a livello;
b) M.M.C. (sollevamento e trasporto);

Attrezzi utilizzati dal lavoratore:

- a) Attrezzi manuali;

Rischi generati dall'uso degli attrezzi:

Punture, tagli, abrasioni; Urti, colpi, impatti, compressioni.

ASSISTENZA ALLA MANIFESTAZIONE (fase)

Assistenza alla manifestazione (sottofase)

Assistenza alla manifestazione, consistente nella risoluzione di eventuali problemi / variazioni agli impianti temporanei elettrici ed idraulici, pulizia delle aree, facchinaggio, vigilanza delle aree negli orari di chiusura.

Lavoratori impegnati:

- 1) Addetto all'assistenza della manifestazione;

Misure Preventive e Protettive, aggiuntive a quelle riportate nell'apposito successivo capitolo:

- a) DPI: addetto all'assistenza della manifestazione;

Prescrizioni Organizzative:

Devono essere forniti al lavoratore adeguati dispositivi di protezione individuale: **a)** casco; **b)** guanti; **c)** calzature di sicurezza con suola antisdrucciolo e impermeforabile; **d)** mascherina con filtro antipolvere; **e)** indumenti protettivi (tute); **f)** cintura di sicurezza.

Rischi a cui è esposto il lavoratore:

- a) Chimico;
b) M.M.C. (elevata frequenza);
c) Rumore;

Attrezzi utilizzati dal lavoratore:

- a) Attrezzi manuali;
b) Ponte su cavalletti;
c) Scala semplice;

Rischi generati dall'uso degli attrezzi:

Punture, tagli, abrasioni; Urti, colpi, impatti, compressioni; Scivolamenti, cadute a livello; Caduta dall'alto.

AREA B (Vie Cittadine)

La Lavorazione è suddivisa nelle seguenti Fasi e Sottofasi:

Zona B.1: Striscioni

Posa di segnali stradali IN ALTEZZA

Zona B.2: Totem

Posa di segnali stradali

Zona B.1: Striscioni (fase)

Posa di segnali stradali IN ALTEZZA (sottofase)

Posa di segnali stradali verticali compreso lo scavo e la realizzazione della fondazione.

Macchine utilizzate:

- 1) Autocarro con cestello.

Rischi generati dall'uso delle macchine:

Caduta dall'alto; Caduta di materiale dall'alto o a livello; Cesoiamenti, stritolamenti; Elettrocuzione; Incendi, esplosioni; Investimento, ribaltamento; Rumore; Vibrazioni.

Lavoratori impegnati:

- 1) Addetto alla posa di segnali stradali;
Addetto alla posa di segnali stradali verticali compreso lo scavo e la realizzazione della fondazione.

Misure Preventive e Protettive, aggiuntive a quelle riportate nell'apposito successivo capitolo:

- a) DPI: addetto alla posa di segnali stradali;

Prescrizioni Organizzative:

Devono essere forniti al lavoratore adeguati dispositivi di protezione individuale: **a)** casco; **b)** calzature di sicurezza; **c)** guanti; **d)** indumenti protettivi; **e)** indumenti ad alta visibilità.

Rischi a cui è esposto il lavoratore:

- a) Investimento, ribaltamento;
- b) Rumore;

Attrezzi utilizzati dal lavoratore:

- a) Attrezzi manuali;

Rischi generati dall'uso degli attrezzi:

Punture, tagli, abrasioni; Urti, colpi, impatti, compressioni.

Zona B.2: Totem (fase)

Posa di segnali stradali (sottofase)

Posa di segnali stradali verticali compreso lo scavo e la realizzazione della fondazione.

Macchine utilizzate:

- 1) Autocarro.

Rischi generati dall'uso delle macchine:

Cesoiamenti, stritolamenti; Getti, schizzi; Inalazione polveri, fibre; Incendi, esplosioni; Investimento, ribaltamento; Urti, colpi, impatti, compressioni; Rumore; Vibrazioni.

Lavoratori impegnati:

- 1) Addetto alla posa di segnali stradali;
Addetto alla posa di segnali stradali verticali compreso lo scavo e la realizzazione della fondazione.

Misure Preventive e Protettive, aggiuntive a quelle riportate nell'apposito successivo capitolo:

- a) DPI: addetto alla posa di segnali stradali;

Prescrizioni Organizzative:

Devono essere forniti al lavoratore adeguati dispositivi di protezione individuale: **a)** casco; **b)** calzature di sicurezza; **c)** guanti; **d)** indumenti protettivi; **e)** indumenti ad alta visibilità.

Rischi a cui è esposto il lavoratore:

- a) Investimento, ribaltamento;
- b) Rumore;

Attrezzi utilizzati dal lavoratore:

- a) Attrezzi manuali;

Rischi generati dall'uso degli attrezzi:

Punture, tagli, abrasioni; Urti, colpi, impatti, compressioni.

RISCHI individuati nelle Lavorazioni e relative MISURE PREVENTIVE E PROTETTIVE.

rischi derivanti dalle lavorazioni e dall'uso di macchine ed attrezzi

Elenco dei rischi:

- 1) Caduta dall'alto;
- 2) Caduta di materiale dall'alto o a livello;
- 3) Chimico;
- 4) Investimento, ribaltamento;
- 5) M.M.C. (elevata frequenza);
- 6) M.M.C. (sollevamento e trasporto);
- 7) R.O.A. (operazioni di saldatura);
- 8) Rumore;
- 9) Scivolamenti, cadute a livello;
- 10) Vibrazioni.

RISCHIO: "Caduta dall'alto"

Descrizione del Rischio:

Lesioni a causa di cadute dall'alto per perdita di stabilità dell'equilibrio dei lavoratori, in assenza di adeguate misure di prevenzione, da un piano di lavoro ad un altro posto a quota inferiore.

MISURE PREVENTIVE e PROTETTIVE:

- a) Nelle lavorazioni:** Realizzazione di impianto di protezione contro le scariche atmosferiche;

Prescrizioni Esecutive:

Prima di procedere alla esecuzione di lavori su tetti, lucernari, coperture simili, deve essere accertato che questi abbiano resistenza sufficiente per sostenere il peso degli operai e dei materiali di impiego. Nel caso in cui sia dubbia tale resistenza, devono essere adottati i necessari apprestamenti atti a garantire la incolumità delle persone addette, disponendo a seconda dei casi, tavole sopra le orditure, sottopalchi e facendo uso di cinture di sicurezza.

Riferimenti Normativi:

D.Lgs. 9 aprile 2008 n. 81, Art. 148.

- b) Nelle lavorazioni:** Montaggio di strutture prefabbricate;

Prescrizioni Organizzative:

Nelle operazioni di montaggio di strutture prefabbricate, quando esiste pericolo di caduta di persone, deve essere attuata almeno una delle seguenti misure di sicurezza atte ad eliminare il predetto pericolo: **a)** impiego di impalcatura, ponteggio o analoga opera provvisoria; **b)** adozione di cinture di sicurezza con bretelle collegate a fune di trattenuta di lunghezza tale da limitare l'eventuale caduta a non oltre 1,5 m; **c)** adozioni di reti di sicurezza; **d)** adozione di sistemi o procedure espressamente citati nelle istruzioni scritte fornite dal fornitore o dalla ditta di montaggio. Nella costruzione di edifici, in luogo del punto a), possono essere adottate difese applicate alle strutture prefabbricate a piè d'opera ovvero immediatamente dopo il loro montaggio, costituite da parapetto normale con arresto al piede, ovvero del parapetto normale, arretrato di 30 cm rispetto al filo esterno della struttura alla quale è affiancato, e sottostante mantovana, in corrispondenza dei luoghi di stazionamento e di transito accessibile.

RISCHIO: "Caduta di materiale dall'alto o a livello"

Descrizione del Rischio:

Lesioni causate dall'investimento di masse cadute dall'alto, durante le operazioni di trasporto di materiali o per caduta degli stessi da opere provvisorie, o a livello, a seguito di demolizioni mediante esplosivo o a spinta da parte di materiali frantumati proiettati a distanza.

MISURE PREVENTIVE e PROTETTIVE:

- a) Nelle lavorazioni:** Smobilizzo del cantiere;

Prescrizioni Esecutive:

Gli addetti all'imbracatura devono seguire le seguenti indicazioni: **a)** verificare che il carico sia stato imbracato correttamente; **b)** accompagnare inizialmente il carico fuori dalla zona di interferenza con attrezzature, ostacoli o materiali eventualmente presenti; **c)** allontanarsi dalla traiettoria del carico durante la fase di sollevamento; **d)** non sostare in attesa sotto la traiettoria del carico; **e)** avvicinarsi al carico in arrivo per pilotarlo fuori dalla zona di interferenza con eventuali ostacoli presenti; **f)** accertarsi della stabilità del carico prima di sganciarlo; **g)** accompagnare il gancio fuori dalla zona impegnata da attrezzature o materiali durante la manovra di richiamo.

RISCHIO: Chimico

Descrizione del Rischio:

Rischi per la salute dei lavoratori per impiego di agenti chimici in ogni tipo di procedimento, compresi la produzione, la manipolazione, l'immagazzinamento, il trasporto o l'eliminazione e il trattamento dei rifiuti, o che risultino da tale attività lavorativa. Per tutti i dettagli inerenti l'analisi del rischio (schede di valutazione, ecc) si rimanda al documento di valutazione specifico.

MISURE PREVENTIVE e PROTETTIVE:

- a) **Nelle lavorazioni:** Tinteggiatura di superfici; Assistenza alla manifestazione;

Misure tecniche e organizzative:

Misure generali. A seguito di valutazione dei rischi, al fine di eliminare o, comunque ridurre al minimo, i rischi derivanti da agenti chimici pericolosi, devono essere adottate adeguate misure generali di protezione e prevenzione: **a)** la progettazione e l'organizzazione dei sistemi di lavorazione sul luogo di lavoro deve essere effettuata nel rispetto delle condizioni di salute e sicurezza dei lavoratori; **b)** le attrezzature di lavoro fornite devono essere idonee per l'attività specifica e mantenute adeguatamente; **c)** il numero di lavoratori presenti durante l'attività specifica deve essere quello minimo in funzione della necessità della lavorazione; **d)** la durata e l'intensità dell'esposizione ad agenti chimici pericolosi deve essere ridotta al minimo; **e)** devono essere fornite indicazioni in merito alle misure igieniche da rispettare per il mantenimento delle condizioni di salute e sicurezza dei lavoratori; **f)** le quantità di agenti presenti sul posto di lavoro, devono essere ridotte al minimo, in funzione delle necessità di lavorazione; **g)** devono essere adottati metodi di lavoro appropriati comprese le disposizioni che garantiscono la sicurezza nella manipolazione, nell'immagazzinamento e nel trasporto sul luogo di lavoro di agenti chimici pericolosi e dei rifiuti che contengono detti agenti.

RISCHIO: "Investimento, ribaltamento"

Descrizione del Rischio:

Lesioni causate dall'investimento ad opera di macchine operatrici o conseguenti al ribaltamento delle stesse.

MISURE PREVENTIVE e PROTETTIVE:

- a) **Nelle lavorazioni:** Allestimento di cantiere temporaneo su piazza; Posa di segnali stradali IN ALTEZZA; Posa di segnali stradali;

Prescrizioni Esecutive:

Indumenti da lavoro ad alta visibilità, per tutti gli operatori impegnati nei lavori stradali o che operano in zone con forte flusso di mezzi d'opera.

RISCHIO: M.M.C. (elevata frequenza)

Descrizione del Rischio:

Lesioni relative all'apparato scheletrico e/o muscolare durante la movimentazione manuale dei carichi mediante movimenti ripetitivi ad elevata frequenza degli arti superiori (mani, polsi, braccia, spalle). Per tutti i dettagli inerenti l'analisi del rischio (schede di valutazione, ecc) si rimanda al documento di valutazione specifico.

MISURE PREVENTIVE e PROTETTIVE:

- a) **Nelle lavorazioni:** Tinteggiatura di superfici; Assistenza alla manifestazione;

Misure tecniche e organizzative:

Organizzazione del lavoro. Le attività lavorative devono essere organizzate tenuto conto delle seguenti indicazioni: i compiti dovranno essere tali da evitare prolungate sequenze di movimenti ripetitivi degli arti superiori (spalle, braccia, polsi e mani).

RISCHIO: M.M.C. (sollevamento e trasporto)

Descrizione del Rischio:

Lesioni relative all'apparato scheletrico e/o muscolare durante la movimentazione manuale dei carichi con operazioni di trasporto o sostegno comprese le azioni di sollevare e deporre i carichi. Per tutti i dettagli inerenti l'analisi del rischio (schede di valutazione, ecc) si rimanda al documento di valutazione specifico.

MISURE PREVENTIVE e PROTETTIVE:

- a) **Nelle lavorazioni:** Costruzione di palizzata e tettoie in legno; Posa di tavoli; Posa di arredi;

Misure tecniche e organizzative:

Organizzazione del lavoro. Le attività lavorative devono essere organizzate tenuto conto delle seguenti indicazioni: **a)** l'ambiente di lavoro (temperatura, umidità e ventilazione) deve presentare condizioni microclimatiche adeguate; **b)** gli spazi dedicati alla movimentazione devono essere adeguati; **c)** il sollevamento dei carichi deve essere eseguito sempre con due mani e da una sola persona; **d)** il carico da sollevare non deve essere estremamente freddo, caldo o contaminato; **e)** le altre attività di movimentazione manuale devono essere minimali; **f)** deve esserci adeguata frizione tra piedi e pavimento; **g)** i gesti di sollevamento devono essere eseguiti in modo non brusco.

RISCHIO: R.O.A. (operazioni di saldatura)

Descrizione del Rischio:

Lesioni localizzate agli occhi durante le lavorazioni di saldatura, taglio termico e altre attività che comportano emissione di radiazioni ottiche artificiali. Per tutti i dettagli inerenti l'analisi del rischio (schede di valutazione, ecc) si rimanda al documento di valutazione specifico.

MISURE PREVENTIVE e PROTETTIVE:

a) Nelle lavorazioni: Realizzazione di impianto idrico-sanitario;

Misure tecniche e organizzative:

Misure tecniche, organizzative e procedurali. Al fine di ridurre l'esposizione a radiazioni ottiche artificiali devono essere adottate le seguenti misure: **a)** durante le operazioni di saldatura devono essere adottati metodi di lavoro che comportano una minore esposizione alle radiazioni ottiche; **b)** devono essere applicate adeguate misure tecniche per ridurre l'emissione delle radiazioni ottiche, incluso, quando necessario, l'uso di dispositivi di sicurezza, schermatura o analoghi meccanismi di protezione della salute; **c)** devono essere predisposti opportuni programmi di manutenzione delle attrezzature per le operazioni di saldatura, dei luoghi di lavoro e delle postazioni di lavoro; **d)** i luoghi e le postazioni di lavoro devono essere progettati al fine di ridurre l'esposizione alle radiazioni ottiche prodotte dalle operazioni di saldatura; **e)** la durata delle operazioni di saldatura deve essere ridotta al minimo possibile; **f)** i lavoratori devono avere la disponibilità di adeguati dispositivi di protezione individuale dalle radiazioni ottiche prodotte durante le operazioni di saldatura; **g)** i lavoratori devono avere la disponibilità delle istruzioni del fabbricante delle attrezzature utilizzate nelle operazioni di saldatura; **h)** le aree in cui si effettuano operazioni di saldatura devono essere indicate con un'apposita segnaletica e l'accesso alle stesse deve essere limitato.

Dispositivi di protezione individuale:

Devono essere forniti: **a)** schermo facciale; **b)** maschera con filtro specifico.

RISCHIO: Rumore

Descrizione del Rischio:

Danni all'apparato uditivo causati da prolungata esposizione al rumore. Per tutti i dettagli inerenti l'analisi del rischio (schede di valutazione, ecc) si rimanda al documento di valutazione specifico.

MISURE PREVENTIVE e PROTETTIVE:

a) Nelle lavorazioni: Allestimento di cantiere temporaneo su piazza; Realizzazione della recinzione e degli accessi al cantiere; Realizzazione di impianto elettrico; Realizzazione di impianto di protezione contro le scariche atmosferiche; Realizzazione di impianto di messa a terra; Smobilizzo del cantiere; Realizzazione di impianto elettrico interno; Posa di segnali stradali IN ALTEZZA; Posa di segnali stradali;

Nelle macchine: Dumper;

Fascia di appartenenza. Il livello di esposizione è "Maggiore dei valori superiori di azione: 85 dB(A) e 137 dB(C)".

Misure tecniche e organizzative:

Organizzazione del lavoro. Le attività lavorative devono essere organizzate tenuto conto delle seguenti indicazioni: **a)** scelta di attrezzature di lavoro adeguate, tenuto conto del lavoro da svolgere, che emettano il minor rumore possibile; **b)** adozione di metodi di lavoro che implicano una minore esposizione al rumore; **c)** riduzione del rumore mediante una migliore organizzazione del lavoro attraverso la limitazione della durata e dell'intensità dell'esposizione e l'adozione di orari di lavoro appropriati, con sufficienti periodi di riposo; **d)** adozione di opportuni programmi di manutenzione delle attrezzature e macchine di lavoro, del luogo di lavoro e dei sistemi sul posto di lavoro; **e)** progettazione della struttura dei luoghi e dei posti di lavoro al fine di ridurre l'esposizione al rumore dei lavoratori; **f)** adozione di misure tecniche per il contenimento del rumore trasmesso per via aerea, quali schermature, involucri o rivestimenti realizzati con materiali fonoassorbenti; **g)** adozione di misure tecniche per il contenimento del rumore strutturale, quali sistemi di smorzamento o di isolamento; **h)** locali di riposo messi a disposizione dei lavoratori con rumorosità ridotta a un livello compatibile con il loro scopo e le loro condizioni di utilizzo.

Segnalazione e delimitazione dell'ambiente di lavoro. I luoghi di lavoro devono avere i seguenti requisiti: **a)** indicazione, con appositi segnali, dei luoghi di lavoro dove i lavoratori sono esposti ad un rumore al di sopra dei valori superiori di azione; **b)** ove ciò è tecnicamente possibile e giustificato dal rischio, delimitazione e accesso limitato delle aree, dove i lavoratori sono esposti ad un rumore al di sopra dei valori superiori di azione.

Dispositivi di protezione individuale:

Devono essere forniti: **a)** otoprotettori.

- b) Nelle lavorazioni:** Realizzazione di impianto idrico-sanitario; Montaggio di strutture prefabbricate; Tinteggiatura di superfici; Assistenza alla manifestazione;
Nelle macchine: Autocarro; Carrello elevatore; Autocarro con gru; Autocarro con cestello;

Fascia di appartenenza. Il livello di esposizione è "Minore dei valori inferiori di azione: 80 dB(A) e 135 dB(C)".

Misure tecniche e organizzative:

Organizzazione del lavoro. Le attività lavorative devono essere organizzate tenuto conto delle seguenti indicazioni: **a)** scelta di attrezzature di lavoro adeguate, tenuto conto del lavoro da svolgere, che emettano il minor rumore possibile; **b)** adozione di metodi di lavoro che implicano una minore esposizione al rumore; **c)** riduzione del rumore mediante una migliore organizzazione del lavoro attraverso la limitazione della durata e dell'intensità dell'esposizione e l'adozione di orari di lavoro appropriati, con sufficienti periodi di riposo; **d)** adozione di opportuni programmi di manutenzione delle attrezzature e macchine di lavoro, del luogo di lavoro e dei sistemi sul posto di lavoro; **e)** progettazione della struttura dei luoghi e dei posti di lavoro al fine di ridurre l'esposizione al rumore dei lavoratori; **f)** adozione di misure tecniche per il contenimento del rumore trasmesso per via aerea, quali schermature, involucri o rivestimenti realizzati con materiali fonoassorbenti; **g)** adozione di misure tecniche per il contenimento del rumore strutturale, quali sistemi di smorzamento o di isolamento; **h)** locali di riposo messi a disposizione dei lavoratori con rumorosità ridotta a un livello compatibile con il loro scopo e le loro condizioni di utilizzo.

RISCHIO: "Scivolamenti, cadute a livello"

Descrizione del Rischio:

Lesioni a causa di scivolamenti e cadute sul piano di lavoro, provocati da presenza di grasso o sporco sui punti di appiglio e/o da cattive condizioni del posto di lavoro o della viabilità pedonale e/o dalla cattiva luminosità degli ambienti di lavoro.

MISURE PREVENTIVE e PROTETTIVE:

- a) Nelle lavorazioni:** Costruzione di palizzata e tettoie in legno; Posa di tavoli; Posa di arredi;

Prescrizioni Esecutive:

L'area circostante il posto di lavoro dovrà essere sempre mantenuta in condizioni di ordine e pulizia ad evitare ogni rischio di inciampi o cadute.

RISCHIO: Vibrazioni

Descrizione del Rischio:

Danni all'apparato scheletrico e muscolare causate dalle vibrazioni trasmesse al lavoratore da macchine o attrezzature. Per tutti i dettagli inerenti l'analisi del rischio (schede di valutazione, ecc) si rimanda al documento di valutazione specifico.

MISURE PREVENTIVE e PROTETTIVE:

- a) Nelle lavorazioni:** Realizzazione di impianto idrico-sanitario; Realizzazione di impianto elettrico; Realizzazione di impianto di protezione contro le scariche atmosferiche; Realizzazione di impianto di messa a terra; Realizzazione di impianto elettrico interno;

Fascia di appartenenza. Mano-Braccio (HAV): "Compreso tra 2,5 e 5,0 m/s²"; Corpo Intero (WBV): "Non presente".

Misure tecniche e organizzative:

Misure generali. I rischi, derivanti dall'esposizione dei lavoratori a vibrazioni, devono essere eliminati alla fonte o ridotti al minimo.

Organizzazione del lavoro. Le attività lavorative devono essere organizzate tenuto conto delle seguenti indicazioni: **a)** i metodi di lavoro adottati devono essere quelli che richiedono la minore esposizione a vibrazioni meccaniche; **b)** la durata e l'intensità dell'esposizione a vibrazioni meccaniche deve essere opportunamente limitata al minimo necessario per le esigenze della lavorazione; **c)** l'orario di lavoro deve essere organizzato in maniera appropriata al tipo di lavoro da svolgere; **d)** devono essere previsti adeguati periodi di riposo in funzione del tipo di lavoro da svolgere.

Attrezzature di lavoro. Le attrezzature di lavoro impiegate: **a)** devono essere adeguate al lavoro da svolgere; **b)** devono essere concepite nel rispetto dei principi ergonomici; **c)** devono produrre il minor livello possibile di vibrazioni, tenuto conto del lavoro da svolgere; **d)** devono essere soggette ad adeguati programmi di manutenzione.

Dispositivi di protezione individuale:

Devono essere forniti: **a)** indumenti protettivi; **b)** guanti antivibrazione; **c)** maniglie antivibrazione.

- b) Nelle macchine:** Dumper; Carrello elevatore;

Fascia di appartenenza. Mano-Braccio (HAV): "Non presente"; Corpo Intero (WBV): "Compreso tra 0,5 e 1 m/s²".

Misure generali. I rischi, derivanti dall'esposizione dei lavoratori a vibrazioni, devono essere eliminati alla fonte o ridotti al minimo.

Organizzazione del lavoro. Le attività lavorative devono essere organizzate tenuto conto delle seguenti indicazioni: **a)** i metodi di lavoro adottati devono essere quelli che richiedono la minore esposizione a vibrazioni meccaniche; **b)** la durata e l'intensità dell'esposizione a vibrazioni meccaniche deve essere opportunamente limitata al minimo necessario per le esigenze della lavorazione; **c)** l'orario di lavoro deve essere organizzato in maniera appropriata al tipo di lavoro da svolgere; **d)** devono essere previsti adeguati periodi di riposo in funzione del tipo di lavoro da svolgere.

Attrezzature di lavoro. Le attrezzature di lavoro impiegate: **a)** devono essere adeguate al lavoro da svolgere; **b)** devono essere concepite nel rispetto dei principi ergonomici; **c)** devono produrre il minor livello possibile di vibrazioni, tenuto conto del lavoro da svolgere; **d)** devono essere soggette ad adeguati programmi di manutenzione.

Devono essere forniti: **a)** indumenti protettivi; **b)** dispositivi di smorzamento; **c)** sedili ammortizzanti.

c) Nelle macchine: Autocarro; Autocarro con gru; Autocarro con cestello;

Fascia di appartenenza. Mano-Braccio (HAV): "Non presente"; Corpo Intero (WBV): "Inferiore a 0,5 m/s²".

Misure generali. I rischi, derivanti dall'esposizione dei lavoratori a vibrazioni, devono essere eliminati alla fonte o ridotti al minimo.

ATTREZZATURE utilizzate nelle Lavorazioni

Elenco degli attrezzi:

- 1) Andatoie e Passerelle;
- 2) Argano a bandiera;
- 3) Attrezzi manuali;
- 4) Cannello per saldatura ossiacetilenica;
- 5) Ponte su cavalletti;
- 6) Ponteggio metallico fisso;
- 7) Scala doppia;
- 8) Scala semplice;
- 9) Scanalatrice per muri ed intonaci;
- 10) Sega circolare;
- 11) Smerigliatrice angolare (flessibile);
- 12) Trapano elettrico.

Andatoie e Passerelle

Le andatoie e le passerelle sono opere provvisorie predisposte per consentire il collegamento di posti di lavoro collocati a quote differenti o separati da vuoti, come nel caso di scavi in trincea o ponteggi.

Rischi generati dall'uso dell'Attrezzo:

- 1) Caduta dall'alto;
- 2) Caduta di materiale dall'alto o a livello;

Misure Preventive e Protettive relative all'Attrezzo:

- 1) DPI: utilizzatore andatoie e passerelle;

Prescrizioni Organizzative:

Devono essere forniti all'utilizzatore adeguati dispositivi di protezione individuale: **a)** calzature di sicurezza; **b)** guanti; **c)** indumenti protettivi.

Argano a bandiera

L'argano è un apparecchio di sollevamento utilizzato prevalentemente nei cantieri urbani di recupero e piccola ristrutturazione per il sollevamento al piano di lavoro dei materiali e degli attrezzi.

Rischi generati dall'uso dell'Attrezzo:

- 1) Caduta dall'alto;
- 2) Caduta di materiale dall'alto o a livello;
- 3) Punture, tagli, abrasioni;
- 4) Urti, colpi, impatti, compressioni;

Misure Preventive e Protettive relative all'Attrezzo:

- 1) DPI: utilizzatore argano a bandiera;

Prescrizioni Organizzative:

Devono essere forniti all'utilizzatore adeguati dispositivi di protezione individuale: **a)** casco; **b)** calzature di sicurezza; **c)** guanti; **d)** indumenti protettivi; **e)** attrezzatura anticaduta.

Attrezzi manuali

Gli attrezzi manuali, presenti in tutte le fasi lavorative, sono sostanzialmente costituiti da una parte destinata all'impugnatura ed un'altra, variamente conformata, alla specifica funzione svolta.

Rischi generati dall'uso dell'Attrezzo:

- 1) Punture, tagli, abrasioni;
- 2) Urti, colpi, impatti, compressioni;

Misure Preventive e Protettive relative all'Attrezzo:

- 1) DPI: utilizzatore attrezzi manuali;

Prescrizioni Organizzative:

Devono essere forniti all'utilizzatore adeguati dispositivi di protezione individuale: **a)** casco; **b)** calzature di sicurezza; **c)** occhiali; **d)** guanti.

Cannello per saldatura ossiacetilenica

Il cannello per saldatura ossiacetilenica è impiegato essenzialmente per operazioni di saldatura o taglio di parti metalliche.

Rischi generati dall'uso dell'Attrezzo:

- 1) Inalazione fumi, gas, vapori;
- 2) Incendi, esplosioni;
- 3) Urti, colpi, impatti, compressioni;

Misure Preventive e Protettive relative all'Attrezzo:

- 1) DPI: utilizzatore cannello per saldatura ossiacetilenica;

Prescrizioni Organizzative:

Devono essere forniti all'utilizzatore adeguati dispositivi di protezione individuale: **a)** calzature di sicurezza; **b)** occhiali; **c)** maschera; **d)** otoprotettori; **e)** guanti; **f)** grembiule per saldatore; **g)** indumenti protettivi.

Ponte su cavalletti

Il ponte su cavalletti è un'opera provvisoria costituita da un impalcato di assi in legno sostenuto da cavalletti.

Rischi generati dall'uso dell'Attrezzo:

- 1) Scivolamenti, cadute a livello;

Misure Preventive e Protettive relative all'Attrezzo:

- 1) DPI: utilizzatore ponte su cavalletti;

Prescrizioni Organizzative:

Devono essere forniti all'utilizzatore adeguati dispositivi di protezione individuale: **a)** casco; **b)** calzature di sicurezza; **c)** guanti.

Ponteggio metallico fisso

Il ponteggio metallico fisso è un'opera provvisoria realizzata per eseguire lavori di ingegneria civile, quali nuove costruzioni o ristrutturazioni e manutenzioni, ad altezze superiori ai 2 metri.

Rischi generati dall'uso dell'Attrezzo:

- 1) Caduta dall'alto;
- 2) Caduta di materiale dall'alto o a livello;
- 3) Scivolamenti, cadute a livello;

Misure Preventive e Protettive relative all'Attrezzo:

- 1) DPI: utilizzatore ponteggio metallico fisso;

Prescrizioni Organizzative:

Devono essere forniti all'utilizzatore adeguati dispositivi di protezione individuale: **a)** casco; **b)** calzature di sicurezza; **c)** guanti; **d)** attrezzatura anticaduta.

Scala doppia

La scala doppia è adoperata per superare dislivelli o effettuare operazioni di carattere temporaneo a quote non altrimenti raggiungibili.

Rischi generati dall'uso dell'Attrezzo:

- 1) Caduta dall'alto;
- 2) Cesoamenti, stritolamenti;
- 3) Urti, colpi, impatti, compressioni;

Misure Preventive e Protettive relative all'Attrezzo:

- 1) Scala doppia: misure preventive e protettive;

Prescrizioni Organizzative:

Caratteristiche di sicurezza: 1) le scale doppie devono essere costruite con materiale adatto alle condizioni di impiego, possono quindi essere in ferro, alluminio o legno, ma devono essere sufficientemente resistenti ed avere dimensioni appropriate all'uso; 2) le scale in legno devono avere i pioli incastrati nei montanti che devono essere trattenuti con tiranti in ferro applicati sotto i due pioli estremi; le scale lunghe più di 4 m devono avere anche un tirante intermedio; 3) le scale doppie non devono superare l'altezza di 5 m; 4) le scale doppie devono essere provviste di catena o dispositivo analogo che impedisca l'apertura della scala oltre il limite prestabilito di sicurezza.

- 2) DPI: utilizzatore scala doppia;

Prescrizioni Organizzative:

Devono essere forniti all'utilizzatore adeguati dispositivi di protezione individuale: a) casco; b) calzature di sicurezza; c) guanti.

Scala semplice

La scala semplice è adoperata per superare dislivelli o effettuare operazioni di carattere temporaneo a quote non altrimenti raggiungibili.

Rischi generati dall'uso dell'Attrezzo:

- 1) Caduta dall'alto;
- 2) Urti, colpi, impatti, compressioni;

Misure Preventive e Protettive relative all'Attrezzo:

- 1) Scala semplice: misure preventive e protettive;

Prescrizioni Organizzative:

Caratteristiche di sicurezza: 1) le scale a mano devono essere costruite con materiale adatto alle condizioni di impiego, possono quindi essere in ferro, alluminio o legno, ma devono essere sufficientemente resistenti ed avere dimensioni appropriate all'uso; 2) le scale in legno devono avere i pioli incastrati nei montanti che devono essere trattenuti con tiranti in ferro applicati sotto i due pioli estremi; le scale lunghe più di 4 m devono avere anche un tirante intermedio; 3) in tutti i casi le scale devono essere provviste di dispositivi antisdrucchiolo alle estremità inferiori dei due montanti e di elementi di trattenuta o di appoggi antisdrucchiolanti alle estremità superiori.

- 2) DPI: utilizzatore scala semplice;

Prescrizioni Organizzative:

Devono essere forniti all'utilizzatore adeguati dispositivi di protezione individuale: a) casco; b) calzature di sicurezza; c) guanti.

Scanaltrice per muri ed intonaci

La scanaltrice per muri ed intonaci è un utensile utilizzato per la realizzazione di impianti sotto traccia.

Rischi generati dall'uso dell'Attrezzo:

- 1) Elettrocuzione;
- 2) Inalazione polveri, fibre;
- 3) Punture, tagli, abrasioni;

Misure Preventive e Protettive relative all'Attrezzo:

- 1) DPI: utilizzatore scanaltrice per muri ed intonaci;

Prescrizioni Organizzative:

Devono essere forniti all'utilizzatore adeguati dispositivi di protezione individuale: a) casco; b) calzature di sicurezza; c) occhiali; d) maschera; e) otoprotettori; f) guanti antivibrazioni; g) indumenti protettivi.

Sega circolare

La sega circolare, quasi sempre presente nei cantieri, viene utilizzata per il taglio del legname da carpenteria e/o per quello usato nelle diverse lavorazioni.

Rischi generati dall'uso dell'Attrezzo:

- 1) Elettrocuzione;
- 2) Inalazione polveri, fibre;
- 3) Punture, tagli, abrasioni;

- 4) Scivolamenti, cadute a livello;
- 5) Urti, colpi, impatti, compressioni;

Misure Preventive e Protettive relative all'Attrezzo:

- 1) DPI: utilizzatore sega circolare;

Prescrizioni Organizzative:

Devono essere forniti all'utilizzatore adeguati dispositivi di protezione individuale: **a)** casco; **b)** calzature di sicurezza; **c)** occhiali; **d)** otoprotettori; **e)** guanti.

Smerigliatrice angolare (flessibile)

La smerigliatrice angolare, più conosciuta come mola a disco o flessibile o flex, è un utensile portatile che reca un disco ruotante la cui funzione è quella di tagliare, smussare, lisciare superfici.

Rischi generati dall'uso dell'Attrezzo:

- 1) Elettrocuzione;
- 2) Inalazione polveri, fibre;
- 3) Punture, tagli, abrasioni;

Misure Preventive e Protettive relative all'Attrezzo:

- 1) DPI: utilizzatore smerigliatrice angolare (flessibile);

Prescrizioni Organizzative:

Devono essere forniti all'utilizzatore adeguati dispositivi di protezione individuale: **a)** casco; **b)** calzature di sicurezza; **c)** occhiali; **d)** maschera; **e)** otoprotettori; **f)** guanti antivibrazioni; **g)** indumenti protettivi.

Trapano elettrico

Il trapano è un utensile di uso comune adoperato per praticare fori sia in strutture murarie che in qualsiasi materiale.

Rischi generati dall'uso dell'Attrezzo:

- 1) Elettrocuzione;
- 2) Inalazione polveri, fibre;
- 3) Punture, tagli, abrasioni;

Misure Preventive e Protettive relative all'Attrezzo:

- 1) DPI: utilizzatore trapano elettrico;

Prescrizioni Organizzative:

Devono essere forniti all'utilizzatore adeguati dispositivi di protezione individuale: **a)** calzature di sicurezza; **b)** maschera; **c)** otoprotettori; **d)** guanti.

MACCHINE utilizzate nelle Lavorazioni

Elenco delle macchine:

- 1) Autocarro;
- 2) Autocarro con cestello;
- 3) Autocarro con gru;
- 4) Carrello elevatore;
- 5) Dumper.

Autocarro

L'autocarro è un mezzo d'opera utilizzato per il trasporto di mezzi, materiali da costruzione, materiali di risulta ecc.

Rischi generati dall'uso della Macchina:

- 1) Cesoiamenti, stritolamenti;
- 2) Getti, schizzi;
- 3) Inalazione polveri, fibre;
- 4) Incendi, esplosioni;
- 5) Investimento, ribaltamento;
- 6) Rumore;
- 7) Urti, colpi, impatti, compressioni;
- 8) Vibrazioni;

Misure Preventive e Protettive relative alla Macchina:

- 1) DPI: operatore autocarro;

Prescrizioni Organizzative:

Devono essere forniti all'operatore adeguati dispositivi di protezione individuale: **a)** casco; **b)** calzature di sicurezza; **c)** guanti; **d)** indumenti protettivi.

Autocarro con cestello

L'autocarro con cestello è un mezzo d'opera dotato di braccio telescopico con cestello per lavori in elevazione.

Rischi generati dall'uso della Macchina:

- 1) Caduta dall'alto;
- 2) Caduta di materiale dall'alto o a livello;
- 3) Cesoiamenti, stritolamenti;
- 4) Elettrocuzione;
- 5) Incendi, esplosioni;
- 6) Investimento, ribaltamento;
- 7) Rumore;
- 8) Vibrazioni;

Misure Preventive e Protettive relative alla Macchina:

- 1) DPI: operatore autocarro con cestello;

Prescrizioni Organizzative:

Devono essere forniti all'operatore adeguati dispositivi di protezione individuale: **a)** casco; **b)** calzature di sicurezza; **c)** guanti; **d)** indumenti protettivi; **e)** attrezzatura anticaduta.

Autocarro con gru

L'autocarro è un mezzo d'opera utilizzato per il trasporto di materiali da costruzione e il carico e lo scarico degli stessi mediante gru

Rischi generati dall'uso della Macchina:

- 1) Cesoiamenti, stritolamenti;
- 2) Elettrocuzione;
- 3) Getti, schizzi;
- 4) Inalazione polveri, fibre;

- 5) Incendi, esplosioni;
- 6) Investimento, ribaltamento;
- 7) Rumore;
- 8) Urti, colpi, impatti, compressioni;
- 9) Vibrazioni;

Misure Preventive e Protettive relative alla Macchina:

- 1) DPI: operatore autocarro con gru;

Prescrizioni Organizzative:

Devono essere forniti all'operatore adeguati dispositivi di protezione individuale: **a)** casco; **b)** calzature di sicurezza; **c)** guanti; **d)** indumenti protettivi; **e)** otoprotettori.

Carrello elevatore

Il carrello elevatore o muletto è un mezzo d'opera usato per il sollevamento e la movimentazione di materiali o per il carico e scarico di merci dagli autocarri.

Rischi generati dall'uso della Macchina:

- 1) Caduta di materiale dall'alto o a livello;
- 2) Cesoamenti, stritolamenti;
- 3) Elettrocuzione;
- 4) Getti, schizzi;
- 5) Inalazione fumi, gas, vapori;
- 6) Incendi, esplosioni;
- 7) Investimento, ribaltamento;
- 8) Rumore;
- 9) Scivolamenti, cadute a livello;
- 10) Urti, colpi, impatti, compressioni;
- 11) Vibrazioni;

Misure Preventive e Protettive relative alla Macchina:

- 1) DPI: operatore carrello elevatore;

Prescrizioni Organizzative:

Devono essere forniti all'operatore adeguati dispositivi di protezione individuale: **a)** casco; **b)** calzature di sicurezza; **c)** guanti; **d)** indumenti protettivi.

Dumper

Il dumper è un mezzo d'opera utilizzato per il trasporto di materiali incoerenti (sabbia, pietrisco).

Rischi generati dall'uso della Macchina:

- 1) Cesoamenti, stritolamenti;
- 2) Inalazione polveri, fibre;
- 3) Incendi, esplosioni;
- 4) Investimento, ribaltamento;
- 5) Rumore;
- 6) Vibrazioni;

Misure Preventive e Protettive relative alla Macchina:

- 1) DPI: operatore dumper;

Prescrizioni Organizzative:

Devono essere forniti all'operatore adeguati dispositivi di protezione individuale: **a)** casco; **b)** calzature di sicurezza; **c)** otoprotettori; **d)** guanti; **e)** maschera; **f)** indumenti protettivi.

POTENZA SONORA ATTREZZATURE E MACCHINE

(art 190, D.Lgs. 81/2008 e s.m.i.)

ATTREZZATURA	Lavorazioni	Potenza Sonora dB(A)	Scheda
Argano a bandiera	Smobilizzo del cantiere.	79.2	
Cannello per saldatura ossiacetilenica	Realizzazione di impianto idrico-sanitario.	86.6	
Scanalatrice per muri ed intonaci	Realizzazione di impianto elettrico; Realizzazione di impianto di messa a terra; Realizzazione di impianto elettrico interno; Realizzazione di impianto di messa a terra.	98.0	
Sega circolare	Realizzazione della recinzione e degli accessi al cantiere.	89.9	
Smerigliatrice angolare (flessibile)	Realizzazione della recinzione e degli accessi al cantiere; Montaggio di strutture prefabbricate.	97.7	
Trapano elettrico	Realizzazione della recinzione e degli accessi al cantiere; Realizzazione di impianto idrico-sanitario; Realizzazione di impianto elettrico; Realizzazione di impianto di protezione contro le scariche atmosferiche; Realizzazione di impianto di messa a terra; Smobilizzo del cantiere; Realizzazione di impianto elettrico interno; Realizzazione di impianto di messa a terra; Realizzazione di impianto di protezione contro le scariche atmosferiche.	90.6	

MACCHINA	Lavorazioni	Potenza Sonora dB(A)	Scheda
Autocarro con cestello	Posa di segnali stradali IN ALTEZZA.	73.7	
Autocarro con gru	Smobilizzo del cantiere; Montaggio di strutture prefabbricate.	77.9	
Autocarro	Costruzione di palizzata e tettoie in legno; Smobilizzo del cantiere; Montaggio di strutture prefabbricate; Posa di segnali stradali.	77.9	
Carrello elevatore	Smobilizzo del cantiere.	82.2	
Dumper	Allestimento di cantiere temporaneo su piazza; Realizzazione della recinzione e degli accessi al cantiere.	86.0	

COORDINAMENTO GENERALE DEL PSC

Il presente Piano di Sicurezza e di Coordinamento è **parte integrante del Contratto d'Appalto** delle Opere in oggetto e la mancata osservanza di quanto previsto nel Piano e di quanto formulato dal Coordinatore per la sicurezza in fase esecutiva costituisce **violazione delle norme contrattuali**.

La presente sezione contiene **disposizioni di carattere prescrittivo** per l'impresa appaltatrice, che dovrà tra l'altro compilare e utilizzare le schede di cui all' **allegato D**, al fine di consentire al coordinatore per la sicurezza in fase di esecuzione (CSE) l'espletamento dei compiti che la normativa in materia gli impone tra cui:

- collaborare con il responsabile dei lavori nella selezione e valutazione della idoneità tecnico-professionale delle imprese e dei lavoratori autonomi che concorrono alla realizzazione dell'opera;
- verificare che le imprese esecutrici e i lavoratori autonomi abbiano ricevuto il P.S.C. dall'impresa aggiudicataria;
- verificare con azioni di coordinamento e controllo l'applicazione del P.S.C. e delle procedure di lavoro;
- adeguare le prescrizioni del P.S.C. in relazione all'evoluzione dei lavori e alle modifiche intervenute, valutando anche le proposte delle imprese esecutrici dirette a migliorare la sicurezza in cantiere;
- adeguare il fascicolo dell'opera in relazione alla evoluzione dei lavori e alle modifiche intervenute;
- verificare l'idoneità dei Piani Operativi di Sicurezza (P.O.S.) quali piani complementari e di dettaglio del P.S.C. assicurandone la coerenza con quest'ultimo;
- verificare che le imprese adeguino, se necessario (e, quindi, se richiesto dal coordinatore), i rispettivi P.O.S.;
- informare il responsabile dei lavori e, successivamente, ogni impresa e lavoratore autonomo, dell'obbligo del coordinatore di sospendere le lavorazioni con pericolo grave e imminente;
- organizzare tra i datori di lavoro, ivi compresi i lavoratori autonomi, la cooperazione e il coordinamento delle attività nonché la loro reciproca informazione;
- verificare l'attuazione di quanto previsto negli accordi tra le parti sociali al fine di realizzare il coordinamento tra i rappresentanti dei lavoratori per la sicurezza finalizzato al miglioramento della sicurezza in cantiere;
- adottare il provvedimento, per iscritto, di sospensione delle singole lavorazioni con pericolo grave e imminente al presentarsi della situazione;
- segnalare per iscritto al responsabile dei lavori, previa contestazione scritta alle imprese o lavoratori autonomi interessati (che non abbia sortito effetto), le

inosservanze degli artt.7, 8 e 9 e delle prescrizioni del P.S.C., con proposta di sospendere i lavori, ovvero allontanare le imprese o lavoratori autonomi, ovvero risolvere il contratto;

- comunicare per iscritto all'Azienda U.S.L. e alla Dir. Prov. del Lavoro le inosservanze di cui al punto precedente se il responsabile dei lavori non adotta provvedimenti, tra quelli proposti dal coordinatore, e non fornisce idonea motivazione individuando altre possibili soluzioni da adottare per eliminare le inosservanze segnalate;
- effettuare una o più riunioni di pianificazione e coordinamento prima dell'avvio dei lavori (con le imprese e i lavoratori autonomi già interessati ai lavori);
- ammettere in cantiere nuove imprese e lavoratori autonomi solo a seguito di riunione di pianificazione e coordinamento (e verificare, in caso di sub-appalto, dell'avvenuta consegna del P.S.C. da parte dell'impresa assegnataria);
- richiedere ai lavoratori autonomi di fornire schede di sicurezza (uso, manutenzione, installazione, verifiche, caratteristiche tecniche e di protezione, dati di acquisto, generalità del proprietario, ecc. ...) su macchine e attrezzature che potranno essere introdotte in cantiere;
- controllare che le imprese e i lavoratori autonomi entrino in cantiere alle condizioni contrattuali stabilite;
- controllare la presenza in cantiere delle imprese e dei lavoratori autonomi autorizzati.
- effettuare riunioni di coordinamento con i responsabili di ogni impresa, e relativi R.L.S., e con i lavoratori autonomi presenti, al fine di prendere in considerazione la fase o le fasi lavorative che verranno eseguite nei giorni successivi, con l'evidenziazione delle criticità, delle necessità di coordinamento, dell'uso promiscuo di macchine e attrezzature, ecc.

L'impresa appaltatrice sarà responsabile dell' osservanza di quanto di seguito disposto e di pretendere analoga ottemperanza dai propri subappaltatori, lavoratori autonomi, fornitori e noli a caldo.

1.1 NOMINA DEL CAPOCANTIERE E DEL RESPONSABILE DELLA SICUREZZA IN CANTIERE

L'appaltatore dovrà comunicare al CSE il nominativo del proprio responsabile per la sicurezza in cantiere inteso come persona che ha potere di intervento sul cantiere. La comunicazione avverrà tramite la trasmissione del modulo presente in allegato "**Mod. VIII.3 - Nomina del capocantiere**".

Tale responsabile dovrà essere sempre reperibile durante gli orari di apertura del cantiere, anche a mezzo di telefono cellulare. Nel caso in cui il responsabile di cantiere sia impossibilitato alla presenza in cantiere o alla reperibilità, l'impresa dovrà tempestivamente comunicarlo al Coordinatore in fase di esecuzione provvedendo contestualmente a fornire il nominativo ed i recapiti telefonici della persona che lo sostituirà; la comunicazione avverrà

sempre attraverso il suddetto modulo.

Analogamente le eventuali ditte subappaltatrici dovranno nominare, ognuna per proprio conto, un responsabile per la sicurezza che dovrà rispondere del suo operato al dirigente dell'impresa appaltatrice, oltre che al Coordinatore per l'esecuzione.

1.2 ADEMPIMENTO AGLI OBBLIGHI PER LA SICUREZZA: IDONEITÀ DEI LAVORATORI E SORVEGLIANZA SANITARIA

Ciascuna impresa e i lavoratori autonomi sono tenuti a dichiarare l'adempimento a tutti gli obblighi in materia di sicurezza e salute e in particolare di aver svolto l'analisi e la valutazione dei rischi e di aver redatto il documento di valutazione dei rischi compresa la valutazione del rischio rumore.

I lavoratori che interverranno all'interno del cantiere dovranno essere in possesso di giudizio di idoneità alla specifica mansione rilasciata dal Medico Competente della propria impresa; i datori di lavoro si impegneranno a far rispettare le prescrizioni previste dal Medico Competente per i diversi lavoratori.

I datori di lavoro delle diverse imprese, prima dell'inizio dell'attività in cantiere dovranno comunicare il nome e recapito del Medico Competente al Coordinatore per la sicurezza in fase di esecuzione e presentargli una dichiarazione sull'idoneità dei propri lavoratori alla specifica mansione e le eventuali prescrizioni del Medico Competente. Il coordinatore in fase di esecuzione si riserverà il diritto di richiedere al Medico Competente dell'impresa il parere di idoneità all'attività su lavoratori che a suo giudizio presentino particolari problemi.

La dichiarazione riguardo l'adempimento agli obblighi per la sicurezza saranno forniti mediante la compilazione dei moduli riportati all'interno dell' allegato ***“Mod. VIII.4 - Dichiarazione del datore di lavoro riguardo l'adempimento agli obblighi per la sicurezza”***.

1.3 MODALITÀ DI GESTIONE DEL PIANO DI SICUREZZA E COORDINAMENTO

Il piano di sicurezza e coordinamento è parte integrante della documentazione contrattuale, che l'appaltatore deve rispettare per la buona riuscita dell'opera.

Il presente piano di sicurezza e coordinamento viene consegnato a tutte le imprese ed ai lavoratori autonomi che partecipano alla gara di appalto al fine di permettergli di effettuare un'offerta che tenga conto anche del costo della sicurezza.

L'appaltatore prima dell'inizio dei lavori, può presentare proposte di integrazione al piano della sicurezza, qualora ritenga di poter meglio tutelare la sicurezza e la salute dei lavoratori presenti in cantiere. Il Coordinatore in fase di esecuzione valuterà tali proposte e se ritenute valide le adotterà integrando o modificando il piano di sicurezza e coordinamento.

Tutte le imprese e lavoratori autonomi che interverranno in cantiere dovranno essere in possesso di una copia aggiornata del presente piano di sicurezza e coordinamento, tale copia ***sarà fornita dall'appaltatore*** da cui dipendono contrattualmente. Nel caso di interventi di durata limitata, l'appaltatore può consegnare al subappaltatore la parte del piano di sicurezza e

coordinamento relativa alle lavorazioni che si eseguono in cantiere durante il periodo di presenza degli stessi.

L'appaltatore dovrà attestare la consegna del piano di sicurezza e coordinamento ai propri sub-appaltatori e fornitori mediante la compilazione dell'apposito modulo presente in ALLEGATO "**Mod. VIII.8 - Verbale di consegna del piano di sicurezza e coordinamento**".

1.3.1. REVISIONE DEL PIANO

Il presente piano di sicurezza e coordinamento finalizzato alla programmazione delle misure di prevenzione e protezione potrà essere rivisto, in fase di esecuzione, in occasione di:

- modifiche organizzative;
- modifiche progettuali;
- varianti in corso d'opera;
- modifiche procedurali;
- introduzione di nuova tecnologia non prevista all'interno del presente piano;
- introduzione di macchine e attrezzature non previste all'interno del presente piano.

1.3.2. AGGIORNAMENTO DEL PIANO DI SICUREZZA E COORDINAMENTO

Il coordinatore dopo la revisione del piano, ne consegnerà una copia all'appaltatore e l'appaltatore provvederà immediatamente affinché tutte le imprese ed i lavoratori autonomi presenti o che interverranno in cantiere, ne ricevano una copia. Per attestare la consegna dell'aggiornamento dovranno utilizzare il suddetto modulo di consegna con la dicitura aggiornamento.

Copia del modulo di consegna degli aggiornamenti dovrà essere fornito al Coordinatore in fase di esecuzione.

1.4 AZIONI DI COORDINAMENTO IN FASE DI ESECUZIONE DEI LAVORI

1.4.1 COORDINAMENTO DELLE IMPRESE PRESENTI IN CANTIERE

Il Coordinatore per l'esecuzione ha tra i suoi compiti quello di organizzare tra i datori di lavoro, ivi compresi i lavoratori autonomi, la cooperazione ed il coordinamento delle attività nonché la loro reciproca informazione.

Il **Coordinatore** in fase di esecuzione durante lo svolgimento dei propri compiti **si rapporterà esclusivamente con il responsabile di cantiere dell'impresa appaltatrice** od il suo sostituto.

Nel caso in cui l'impresa appaltatrice faccia ricorso al lavoro di altre imprese o lavoratori autonomi, dovrà provvedere al coordinamento delle stesse secondo quanto previsto dal presente piano di sicurezza e coordinamento.

Nell'ambito di questo coordinamento, **è compito delle impresa appaltatrice trasmettere alle imprese fornitrici e subappaltatrici**, la documentazione della sicurezza, comprese tutte le decisioni prese durante le riunioni per la sicurezza ed i sopralluoghi svolti dal responsabile dell'impresa assieme al Coordinatore per l'esecuzione.

Le imprese appaltatrici dovranno documentare, al Coordinatore per la sicurezza in fase di

esecuzione, l'adempimento a queste prescrizioni mediante la presentazione delle ricevute di consegna previste dal piano e di verbali di riunione firmate dai subappaltatori e/o fornitori.

Il coordinatore in fase di esecuzione si riserva il diritto di verificare presso le imprese ed i lavoratori autonomi presenti in cantiere che queste informazioni siano effettivamente giunte loro da parte della ditta appaltatrice.

1.4.2 RIUNIONE PRELIMINARE ALL'INIZIO DEI LAVORI

Preliminarmente all'inizio dei lavori sarà effettuata una **riunione** presieduta dal Coordinatore per la sicurezza in fase di esecuzione a cui dovranno prendere parte obbligatoriamente i Responsabili di cantiere delle ditte appaltatrici e se ritenuto opportuno dal CSE, dovranno far intervenire anche i Responsabili delle ditte fornitrici o subappaltatrici coinvolte in attività di cantiere.

Alla riunione partecipano anche il Responsabile dei Lavori e il Direttore dei Lavori.

Durante la riunione preliminare il Coordinatore illustrerà le caratteristiche principali del piano di sicurezza e stenderà il calendario delle eventuali riunioni successive e periodiche.

All'interno della riunione potranno essere presentate proposte di modifica e integrazione al piano e/o le osservazioni a quanto esposto dal Coordinatore.

Al termine dell'incontro verrà redatto un verbale che dovrà essere letto e sottoscritto da tutti i partecipanti. Un facsimile di verbale di riunione è riportato in allegato "**Mod. VIII.11: Verbale della riunione di coordinamento**".

1.4.3 RIUNIONI PERIODICHE DURANTE L'EFFETTUAZIONE DELL'ATTIVITÀ

Periodicamente durante l'esecuzione dei lavori saranno effettuate delle riunioni con modalità simili a quella preliminare. Durante la riunione in relazione allo stato di avanzamento dei lavori si valuteranno i problemi inerenti la sicurezza ed il coordinamento delle attività che si dovranno svolgere in cantiere e le interferenze tra le attività lavorative.

Al termine dell'incontro sarà redatto un verbale da sottoscrivere da parte tutti i partecipanti.

Il Coordinatore per la sicurezza in fase di esecuzione, anche in relazione all'andamento dei lavori ha facoltà di stabilire la frequenza delle riunioni.

1.4.4 SOPRALLUOGHI IN CANTIERE

In occasione della sua presenza in cantiere, il Coordinatore in fase di esecuzione eseguirà dei sopralluoghi assieme al Responsabile dell'impresa appaltatrice o ad un suo referente per verificare l'attuazione delle misure previste nel piano di sicurezza ed il rispetto della legislazione in materia di prevenzione infortuni ed igiene del lavoro da parte delle imprese presenti in cantiere.

In caso di evidente non rispetto delle norme, il Coordinatore farà presente la non conformità al Responsabile di Cantiere dell'impresa inadempiente e se l'infrazione non sarà grave rilascerà un verbale di non conformità di cui un fac-simile è riportato in allegato "**Mod. VIII.12: Verbale di sopralluogo in cantiere**", sul quale annoterà l'infrazione ed il richiamo al rispetto della norma. Il verbale sarà firmato per ricevuta dal responsabile di cantiere che ne conserverà una copia e

provvederà a sanare la situazione.

Il Coordinatore in fase di esecuzione ha facoltà di annotare sul giornale di cantiere (quando presente), sue eventuali osservazioni in merito all'andamento dei lavori.

Se il mancato rispetto ai documenti ed alle norme di sicurezza può causare un grave infortunio il Coordinatore in fase di esecuzione richiederà la immediata messa in sicurezza della situazione e se ciò non fosse possibile procederà all'immediata sospensione della lavorazione comunicando la cosa alla Committente in accordo con quanto previsto dall'art. 92 comma 1 lett.f) del D. Lgs. 81/2008.

Qualora il caso lo richieda il Coordinatore in fase di esecuzione potrà concordare con il responsabile dell'impresa delle istruzioni di sicurezza non previste dal piano di sicurezza e coordinamento.

Le istruzioni saranno date sotto forma di comunicazioni scritte che saranno firmate per accettazione dal Responsabile dell'impresa appaltatrice.

Se tali disposizioni non avranno seguito, si proporrà l'allontanamento delle imprese o dei lavoratori autonomi dal cantiere o la risoluzione del contratto e si provvederà a denunciare tale inosservanza alla A.S.L. territorialmente competente ed alla Direzione Provinciale del Lavoro secondo quanto stabilito dall'art. 92 comma 1 lett.e)

COORDINAMENTO DELLE LAVORAZIONI E FASI

- 1) Interferenza nel periodo dal 16° g al 21° g dall'inizio dei lavori, per un totale di 3 giorni lavorativi. Fasi:
- Realizzazione di impianto di messa a terra
 - Realizzazione di impianto di protezione contro le scariche atmosferiche

Le lavorazioni su elencate, svolte dall'impresa **Impianti Elettrici**, sono eseguite rispettivamente dal 16° g al 21° g per 3 giorni lavorativi, e dal 16° g al 21° g per 3 giorni lavorativi.

Dette lavorazioni interferiscono fra loro per i seguenti periodi: dal 16° g al 17° g per 2 giorni lavorativi, dal 21° g al 21° g per 1 giorno lavorativo.

Coordinamento:

- a) Si deve evitare la presenza d'operai nelle zone dove si presentano elevate concentrazioni di polveri dovute all'utilizzo delle attrezzature e macchine. Se ciò non è possibile, in tali zone, si deve installare un adeguato sistema per l'abbattimento delle polveri. Se necessario i lavoratori operanti in queste zone devono essere forniti di appositi dispositivi di protezione individuale contro le polveri.
- b) Durante le lavorazioni che si svolgono contemporaneamente sulle opere provvisorie e a terra, i preposti delle rispettive imprese esecutrici devono coordinare i lavori in modo da impedire che i lavoratori siano posizionati sulla stessa verticale. Nelle zone dove ciò non è possibile, i preposti devono, prima dell'inizio dei lavori, verificare la presenza e l'efficacia dei sistemi di protezione per l'intercettazioni dei materiali (parasassi, reti, tettoie).

Rischi Trasmissibili:

Realizzazione di impianto di messa a terra:

- a) Inalazione polveri, fibre
b) Rumore per "Elettricista (ciclo completo)"

Prob: BASSISSIMA	Ent. danno: LIEVE
Prob: MEDIA	Ent. danno: GRAVE

Realizzazione di impianto di protezione contro le scariche atmosferiche:

- a) Caduta di materiale dall'alto o a livello
b) Rumore per "Elettricista (ciclo completo)"

Prob: BASSISSIMA	Ent. danno: LIEVE
Prob: MEDIA	Ent. danno: GRAVE

- 2) Interferenza nel periodo dal 19° g al 19° g dall'inizio dei lavori, per un totale di 1 giorno lavorativo. Fasi:
- Realizzazione di impianto elettrico interno
 - Tinteggiatura di superfici

Le lavorazioni su elencate sono eseguite, rispettivamente, dall'impresa **Impianti Elettrici**, dal 19° g al 20° g per 2 giorni lavorativi, e dall'impresa **Appaltatore principale**, dal 18° g al 19° g per 2 giorni lavorativi.

Dette lavorazioni interferiscono fra loro per i seguenti periodi: dal 19° g al 19° g per 1 giorno lavorativo.

Coordinamento:

- a) Si deve evitare la presenza d'operai nelle zone dove si presentano elevate concentrazioni di polveri dovute all'utilizzo delle attrezzature e macchine. Se ciò non è possibile, in tali zone, si deve installare un adeguato sistema per l'abbattimento delle polveri. Se necessario i lavoratori operanti in queste zone devono essere forniti di appositi dispositivi di protezione individuale contro le polveri.

Rischi Trasmissibili:

Realizzazione di impianto elettrico interno:

- a) Inalazione polveri, fibre
b) Rumore per "Elettricista (ciclo completo)"

Prob: BASSISSIMA	Ent. danno: LIEVE
Prob: MEDIA	Ent. danno: GRAVE

Tinteggiatura di superfici: <Nessuno>

- 3) Interferenza nel periodo dal 21° g al 21° g dall'inizio dei lavori, per un totale di 1 giorno lavorativo. Fasi:
- Allestimento di cantiere temporaneo su piazza
 - Realizzazione di impianto elettrico

Le lavorazioni su elencate sono eseguite, rispettivamente, dall'impresa **Appaltatore principale**, dal 6° g al 21° g per 2 giorni lavorativi, e dall'impresa **Impianti Elettrici**, dal 13° g al 21° g per 4 giorni lavorativi.

Dette lavorazioni interferiscono fra loro per i seguenti periodi: dal 21° g al 21° g per 1 giorno lavorativo.

Coordinamento:

- a) Le macchine per il trasporto dei materiali devono procedere in prossimità dei posti di lavoro a passo d'uomo. Quando c'è un grosso affollamento di operai le operazioni di carico e scarico devono essere coadiuvate da personale a terra che in caso di necessità deve provvedere a interdire le zone di carico e scarico mediante recinzione provvisoria e apposita segnaletica.
- b) Si deve evitare la presenza d'operai nelle zone dove si presentano elevate concentrazioni di polveri dovute all'utilizzo delle attrezzature e macchine. Se ciò non è possibile, in tali zone, si deve installare un adeguato sistema per l'abbattimento delle polveri. Se necessario i lavoratori operanti in queste zone devono essere forniti di appositi dispositivi di protezione individuale contro le polveri.

Rischi Trasmissibili:

Allestimento di cantiere temporaneo su piazza:

- a) Rumore per "Operaio comune polivalente"
b) Investimento, ribaltamento
c) Rumore per "Operatore dumper"

Prob: MEDIA	Ent. danno: GRAVE
Prob: BASSISSIMA	Ent. danno: GRAVE
Prob: MEDIA	Ent. danno: GRAVE

Realizzazione di impianto elettrico:

- a) Inalazione polveri, fibre
- b) Rumore per "Elettricista (ciclo completo)"

Prob: BASSISSIMA
Prob: MEDIA

Ent. danno: LIEVE
Ent. danno: GRAVE

4) Interferenza nel periodo dal 21° g al 21° g dall'inizio dei lavori, per un totale di 1 giorno lavorativo. Fasi:
- Realizzazione della recinzione e degli accessi al cantiere
- Realizzazione di impianto di protezione contro le scariche atmosferiche

Le lavorazioni su elencate sono eseguite, rispettivamente, dall'impresa **Appaltatore principale**, dal 7° g al 21° g per 2 giorni lavorativi, e dall'impresa **Impianti Elettrici**, dal 16° g al 21° g per 3 giorni lavorativi.

Dette lavorazioni interferiscono fra loro per i seguenti periodi: dal 21° g al 21° g per 1 giorno lavorativo.

Coordinamento:

- a) Le macchine per il trasporto dei materiali devono procedere in prossimità dei posti di lavoro a passo d'uomo. Quando c'è un grosso affollamento di operai le operazioni di carico e scarico devono essere coadiuvate da personale a terra che in caso di necessità deve provvedere a interdire le zone di carico e scarico mediante recinzione provvisoria e apposita segnaletica.
- b) Durante le lavorazioni che si svolgono contemporaneamente sulle opere provvisorie e a terra, i preposti delle rispettive imprese esecutrici devono coordinare i lavori in modo da impedire che i lavoratori siano posizionati sulla stessa verticale. Nelle zone dove ciò non è possibile, i preposti devono, prima dell'inizio dei lavori, verificare la presenza e l'efficacia dei sistemi di protezione per l'intercettazioni dei materiali (parasassi, reti, tettoie).
- c) Si deve evitare la presenza d'operai nelle zone dove si presentano elevate concentrazioni di polveri dovute all'utilizzo delle attrezzature e macchine. Se ciò non è possibile, in tali zone, si deve installare un adeguato sistema per l'abbattimento delle polveri. Se necessario i lavoratori operanti in queste zone devono essere forniti di appositi dispositivi di protezione individuale contro le polveri.

Rischi Trasmissibili:

Realizzazione della recinzione e degli accessi al cantiere:

- a) Caduta di materiale dall'alto o a livello
- b) Inalazione polveri, fibre
- c) Inalazione polveri, fibre
- d) Rumore per "Operaio comune polivalente"
- e) Investimento, ribaltamento
- f) Rumore per "Operatore dumper"

Prob: BASSISSIMA
Prob: BASSISSIMA
Prob: BASSISSIMA
Prob: MEDIA
Prob: BASSISSIMA
Prob: MEDIA

Ent. danno: LIEVE
Ent. danno: LIEVE
Ent. danno: LIEVE
Ent. danno: GRAVE
Ent. danno: GRAVE
Ent. danno: GRAVE

Realizzazione di impianto di protezione contro le scariche atmosferiche:

- a) Caduta di materiale dall'alto o a livello
- b) Rumore per "Elettricista (ciclo completo)"

Prob: BASSISSIMA
Prob: MEDIA

Ent. danno: LIEVE
Ent. danno: GRAVE

5) Interferenza nel periodo dal 21° g al 21° g dall'inizio dei lavori, per un totale di 1 giorno lavorativo. Fasi:
- Allestimento di cantiere temporaneo su piazza
- Realizzazione della recinzione e degli accessi al cantiere

Le lavorazioni su elencate, svolte dall'impresa **Appaltatore principale**, sono eseguite rispettivamente dal 6° g al 21° g per 2 giorni lavorativi, e dal 7° g al 21° g per 2 giorni lavorativi.

Dette lavorazioni interferiscono fra loro per i seguenti periodi: dal 21° g al 21° g per 1 giorno lavorativo.

Coordinamento:

- a) Le macchine per il trasporto dei materiali devono procedere in prossimità dei posti di lavoro a passo d'uomo. Quando c'è un grosso affollamento di operai le operazioni di carico e scarico devono essere coadiuvate da personale a terra che in caso di necessità deve provvedere a interdire le zone di carico e scarico mediante recinzione provvisoria e apposita segnaletica.
- b) Durante le lavorazioni che si svolgono contemporaneamente sulle opere provvisorie e a terra, i preposti delle rispettive imprese esecutrici devono coordinare i lavori in modo da impedire che i lavoratori siano posizionati sulla stessa verticale. Nelle zone dove ciò non è possibile, i preposti devono, prima dell'inizio dei lavori, verificare la presenza e l'efficacia dei sistemi di protezione per l'intercettazioni dei materiali (parasassi, reti, tettoie).
- c) Si deve evitare la presenza d'operai nelle zone dove si presentano elevate concentrazioni di polveri dovute all'utilizzo delle attrezzature e macchine. Se ciò non è possibile, in tali zone, si deve installare un adeguato sistema per l'abbattimento delle polveri. Se necessario i lavoratori operanti in queste zone devono essere forniti di appositi dispositivi di protezione individuale contro le polveri.

Rischi Trasmissibili:

Allestimento di cantiere temporaneo su piazza:

- a) Rumore per "Operaio comune polivalente"
- b) Investimento, ribaltamento
- c) Rumore per "Operatore dumper"

Prob: MEDIA
Prob: BASSISSIMA
Prob: MEDIA

Ent. danno: GRAVE
Ent. danno: GRAVE
Ent. danno: GRAVE

Realizzazione della recinzione e degli accessi al cantiere:

- a) Caduta di materiale dall'alto o a livello
- b) Inalazione polveri, fibre
- c) Inalazione polveri, fibre
- d) Rumore per "Operaio comune polivalente"
- e) Investimento, ribaltamento
- f) Rumore per "Operatore dumper"

Prob: BASSISSIMA
Prob: BASSISSIMA
Prob: BASSISSIMA
Prob: MEDIA
Prob: BASSISSIMA
Prob: MEDIA

Ent. danno: LIEVE
Ent. danno: LIEVE
Ent. danno: LIEVE
Ent. danno: GRAVE
Ent. danno: GRAVE
Ent. danno: GRAVE

6) Interferenza nel periodo dal 21° g al 21° g dall'inizio dei lavori, per un totale di 1 giorno lavorativo. Fasi:

- Allestimento di cantiere temporaneo su piazza
- Realizzazione di impianto di protezione contro le scariche atmosferiche

Le lavorazioni su elencate sono eseguite, rispettivamente, dall'impresa **Appaltatore principale**, dal 6° g al 21° g per 2 giorni lavorativi, e dall'impresa **Impianti Elettrici**, dal 16° g al 21° g per 3 giorni lavorativi.
Dette lavorazioni interferiscono fra loro per i seguenti periodi: dal 21° g al 21° g per 1 giorno lavorativo.

Coordinamento:

- a) Le macchine per il trasporto dei materiali devono procedere in prossimità dei posti di lavoro a passo d'uomo. Quando c'è un grosso affollamento di operai le operazioni di carico e scarico devono essere coadiuvate da personale a terra che in caso di necessità deve provvedere a interdire le zone di carico e scarico mediante recinzione provvisoria e apposita segnaletica.
- b) Durante le lavorazioni che si svolgono contemporaneamente sulle opere provvisorie e a terra, i preposti delle rispettive imprese esecutrici devono coordinare i lavori in modo da impedire che i lavoratori siano posizionati sulla stessa verticale. Nelle zone dove ciò non è possibile, i preposti devono, prima dell'inizio dei lavori, verificare la presenza e l'efficacia dei sistemi di protezione per l'intercettazioni dei materiali (parasassi, reti, tettoie).

Rischi Trasmissibili:

Allestimento di cantiere temporaneo su piazza:

- | | | |
|--|------------------|-------------------|
| a) Rumore per "Operaio comune polivalente" | Prob: MEDIA | Ent. danno: GRAVE |
| b) Investimento, ribaltamento | Prob: BASSISSIMA | Ent. danno: GRAVE |
| c) Rumore per "Operatore dumper" | Prob: MEDIA | Ent. danno: GRAVE |

Realizzazione di impianto di protezione contro le scariche atmosferiche:

- | | | |
|---|------------------|-------------------|
| a) Caduta di materiale dall'alto o a livello | Prob: BASSISSIMA | Ent. danno: LIEVE |
| b) Rumore per "Elettricista (ciclo completo)" | Prob: MEDIA | Ent. danno: GRAVE |

7) Interferenza nel periodo dal 21° g al 21° g dall'inizio dei lavori, per un totale di 1 giorno lavorativo. Fasi:

- Realizzazione di impianto di messa a terra
- Realizzazione di impianto di protezione contro le scariche atmosferiche

Le lavorazioni su elencate sono eseguite, rispettivamente, dall'impresa **Impianti Idraulici**, dal 21° g al 21° g per 1 giorno lavorativo, e dall'impresa **Impianti Elettrici**, dal 21° g al 21° g per 1 giorno lavorativo.
Dette lavorazioni interferiscono fra loro per i seguenti periodi: dal 21° g al 21° g per 1 giorno lavorativo.

Coordinamento:

- a) Si deve evitare la presenza d'operai nelle zone dove si presentano elevate concentrazioni di polveri dovute all'utilizzo delle attrezzature e macchine. Se ciò non è possibile, in tali zone, si deve installare un adeguato sistema per l'abbattimento delle polveri. Se necessario i lavoratori operanti in queste zone devono essere forniti di appositi dispositivi di protezione individuale contro le polveri.
- b) Durante le lavorazioni che si svolgono contemporaneamente sulle opere provvisorie e a terra, i preposti delle rispettive imprese esecutrici devono coordinare i lavori in modo da impedire che i lavoratori siano posizionati sulla stessa verticale. Nelle zone dove ciò non è possibile, i preposti devono, prima dell'inizio dei lavori, verificare la presenza e l'efficacia dei sistemi di protezione per l'intercettazioni dei materiali (parasassi, reti, tettoie).

Rischi Trasmissibili:

Realizzazione di impianto di messa a terra:

- | | | |
|---|------------------|-------------------|
| a) Inalazione polveri, fibre | Prob: BASSISSIMA | Ent. danno: LIEVE |
| b) Rumore per "Elettricista (ciclo completo)" | Prob: MEDIA | Ent. danno: GRAVE |

Realizzazione di impianto di protezione contro le scariche atmosferiche:

- | | | |
|---|------------------|-------------------|
| a) Caduta di materiale dall'alto o a livello | Prob: BASSISSIMA | Ent. danno: LIEVE |
| b) Rumore per "Elettricista (ciclo completo)" | Prob: MEDIA | Ent. danno: GRAVE |

8) Interferenza nel periodo dal 21° g al 21° g dall'inizio dei lavori, per un totale di 1 giorno lavorativo. Fasi:

- Allestimento di cantiere temporaneo su piazza
- Realizzazione di impianto idrico-sanitario

Le lavorazioni su elencate sono eseguite, rispettivamente, dall'impresa **Appaltatore principale**, dal 6° g al 21° g per 2 giorni lavorativi, e dall'impresa **Impianti Idraulici**, dal 8° g al 21° g per 4 giorni lavorativi.
Dette lavorazioni interferiscono fra loro per i seguenti periodi: dal 21° g al 21° g per 1 giorno lavorativo.

Coordinamento:

- a) Le macchine per il trasporto dei materiali devono procedere in prossimità dei posti di lavoro a passo d'uomo. Quando c'è un grosso affollamento di operai le operazioni di carico e scarico devono essere coadiuvate da personale a terra che in caso di necessità deve provvedere a interdire le zone di carico e scarico mediante recinzione provvisoria e apposita segnaletica.
- b) E' vietato svolgere attività che utilizzano sostanze infiammabili in prossimità delle zone dove si interviene con le attrezzature per saldare. Il preposto dell'impresa esecutrice addetta all'utilizzo dell'attrezzatura deve informare le altre imprese dell'inizio e fine delle operazioni di saldatura e del divieto su detto.
- c) I preposti, delle imprese, devono verificare che nell'aria delle zone di lavoro vicine a quelle dove si utilizza il cannello non ci siano concentrazioni di fumi emessi durante il suo utilizzo. In caso si presentino concentrazioni di fumi si deve evitare, in tali zone, la presenza di altri operai a parte quelli interessati all'utilizzo dell'attrezzo. Se ciò non è attuabile, si deve installare un adeguato sistema per l'abbattimento di fumi e se necessario i lavoratori operanti in queste zone devono essere forniti di appositi dispositivi di protezione individuale.

Rischi Trasmissibili:

Allestimento di cantiere temporaneo su piazza:

- a) Rumore per "Operaio comune polivalente"
- b) Investimento, ribaltamento
- c) Rumore per "Operatore dumper"

Prob: MEDIA
 Prob: BASSISSIMA
 Prob: MEDIA

Ent. danno: GRAVE
 Ent. danno: GRAVE
 Ent. danno: GRAVE

Realizzazione di impianto idrico-sanitario: <Nessuno>

9) Interferenza nel periodo dal 21° g al 21° g dall'inizio dei lavori, per un totale di 1 giorno lavorativo. Fasi:

- Allestimento di cantiere temporaneo su piazza
- Realizzazione di impianto di messa a terra

Le lavorazioni su elencate sono eseguite, rispettivamente, dall'impresa **Appaltatore principale**, dal 6° g al 21° g per 2 giorni lavorativi, e dall'impresa **Impianti Elettrici**, dal 16° g al 21° g per 3 giorni lavorativi.

Dette lavorazioni interferiscono fra loro per i seguenti periodi: dal 21° g al 21° g per 1 giorno lavorativo.

Coordinamento:

a) Le macchine per il trasporto dei materiali devono procedere in prossimità dei posti di lavoro a passo d'uomo. Quando c'è un grosso affollamento di operai le operazioni di carico e scarico devono essere coadiuvate da personale a terra che in caso di necessità deve provvedere a interdire le zone di carico e scarico mediante recinzione provvisoria e apposita segnaletica.

b) Si deve evitare la presenza d'operai nelle zone dove si presentano elevate concentrazioni di polveri dovute all'utilizzo delle attrezzature e macchine. Se ciò non è possibile, in tali zone, si deve installare un adeguato sistema per l'abbattimento delle polveri. Se necessario i lavoratori operanti in queste zone devono essere forniti di appositi dispositivi di protezione individuale contro le polveri.

Rischi Trasmissibili:

Allestimento di cantiere temporaneo su piazza:

- a) Rumore per "Operaio comune polivalente"
- b) Investimento, ribaltamento
- c) Rumore per "Operatore dumper"

Prob: MEDIA
 Prob: BASSISSIMA
 Prob: MEDIA

Ent. danno: GRAVE
 Ent. danno: GRAVE
 Ent. danno: GRAVE

Realizzazione di impianto di messa a terra:

- a) Inalazione polveri, fibre
- b) Rumore per "Elettricista (ciclo completo)"

Prob: BASSISSIMA
 Prob: MEDIA

Ent. danno: LIEVE
 Ent. danno: GRAVE

10) Interferenza nel periodo dal 21° g al 21° g dall'inizio dei lavori, per un totale di 1 giorno lavorativo. Fasi:

- Realizzazione della recinzione e degli accessi al cantiere
- Realizzazione di impianto di messa a terra

Le lavorazioni su elencate sono eseguite, rispettivamente, dall'impresa **Appaltatore principale**, dal 7° g al 21° g per 2 giorni lavorativi, e dall'impresa **Impianti Elettrici**, dal 16° g al 21° g per 3 giorni lavorativi.

Dette lavorazioni interferiscono fra loro per i seguenti periodi: dal 21° g al 21° g per 1 giorno lavorativo.

Coordinamento:

a) Le macchine per il trasporto dei materiali devono procedere in prossimità dei posti di lavoro a passo d'uomo. Quando c'è un grosso affollamento di operai le operazioni di carico e scarico devono essere coadiuvate da personale a terra che in caso di necessità deve provvedere a interdire le zone di carico e scarico mediante recinzione provvisoria e apposita segnaletica.

b) Durante le lavorazioni che si svolgono contemporaneamente sulle opere provvisorie e a terra, i preposti delle rispettive imprese esecutrici devono coordinare i lavori in modo da impedire che i lavoratori siano posizionati sulla stessa verticale. Nelle zone dove ciò non è possibile, i preposti devono, prima dell'inizio dei lavori, verificare la presenza e l'efficacia dei sistemi di protezione per l'intercettazioni dei materiali (parasassi, reti, tettoie).

c) Si deve evitare la presenza d'operai nelle zone dove si presentano elevate concentrazioni di polveri dovute all'utilizzo delle attrezzature e macchine. Se ciò non è possibile, in tali zone, si deve installare un adeguato sistema per l'abbattimento delle polveri. Se necessario i lavoratori operanti in queste zone devono essere forniti di appositi dispositivi di protezione individuale contro le polveri.

Rischi Trasmissibili:

Realizzazione della recinzione e degli accessi al cantiere:

- a) Caduta di materiale dall'alto o a livello
- b) Inalazione polveri, fibre
- c) Inalazione polveri, fibre
- d) Rumore per "Operaio comune polivalente"
- e) Investimento, ribaltamento
- f) Rumore per "Operatore dumper"

Prob: BASSISSIMA
 Prob: BASSISSIMA
 Prob: BASSISSIMA
 Prob: MEDIA
 Prob: BASSISSIMA
 Prob: MEDIA

Ent. danno: LIEVE
 Ent. danno: LIEVE
 Ent. danno: LIEVE
 Ent. danno: GRAVE
 Ent. danno: GRAVE
 Ent. danno: GRAVE

Realizzazione di impianto di messa a terra:

- a) Inalazione polveri, fibre
- b) Rumore per "Elettricista (ciclo completo)"

Prob: BASSISSIMA
 Prob: MEDIA

Ent. danno: LIEVE
 Ent. danno: GRAVE

11) Interferenza nel periodo dal 21° g al 21° g dall'inizio dei lavori, per un totale di 1 giorno lavorativo. Fasi:

- Realizzazione di impianto elettrico
- Realizzazione di impianto di protezione contro le scariche atmosferiche

Le lavorazioni su elencate, svolte dall'impresa **Impianti Elettrici**, sono eseguite rispettivamente dal 13° g al 21° g per 4 giorni lavorativi, e dal 16° g al 21° g per 3 giorni lavorativi.

Dette lavorazioni interferiscono fra loro per i seguenti periodi: dal 21° g al 21° g per 1 giorno lavorativo.

Coordinamento:

- a) Si deve evitare la presenza d'operai nelle zone dove si presentano elevate concentrazioni di polveri dovute all'utilizzo delle attrezzature e macchine. Se ciò non è possibile, in tali zone, si deve installare un adeguato sistema per l'abbattimento delle polveri. Se necessario i lavoratori operanti in queste zone devono essere forniti di appositi dispositivi di protezione individuale contro le polveri.
- b) Durante le lavorazioni che si svolgono contemporaneamente sulle opere provvisorie e a terra, i preposti delle rispettive imprese esecutrici devono coordinare i lavori in modo da impedire che i lavoratori siano posizionati sulla stessa verticale. Nelle zone dove ciò non è possibile, i preposti devono, prima dell'inizio dei lavori, verificare la presenza e l'efficacia dei sistemi di protezione per l'intercettazione dei materiali (parasassi, reti, tettoie).

Rischi Trasmissibili:

Realizzazione di impianto elettrico:

a) Inalazione polveri, fibre

Prob: BASSISSIMA

Ent. danno: LIEVE

b) Rumore per "Elettricista (ciclo completo)"

Prob: MEDIA

Ent. danno: GRAVE

Realizzazione di impianto di protezione contro le scariche atmosferiche:

a) Caduta di materiale dall'alto o a livello

Prob: BASSISSIMA

Ent. danno: LIEVE

b) Rumore per "Elettricista (ciclo completo)"

Prob: MEDIA

Ent. danno: GRAVE

12) Interferenza nel periodo dal 21° g al 21° g dall'inizio dei lavori, per un totale di 1 giorno lavorativo. Fasi:

- Realizzazione di impianto elettrico

- Realizzazione di impianto di messa a terra

Le lavorazioni su elencate, svolte dall'impresa **Impianti Elettrici**, sono eseguite rispettivamente dal 13° g al 21° g per 4 giorni lavorativi, e dal 16° g al 21° g per 3 giorni lavorativi.

Dette lavorazioni interferiscono fra loro per i seguenti periodi: dal 21° g al 21° g per 1 giorno lavorativo.

Coordinamento:

- a) Si deve evitare la presenza d'operai nelle zone dove si presentano elevate concentrazioni di polveri dovute all'utilizzo delle attrezzature e macchine. Se ciò non è possibile, in tali zone, si deve installare un adeguato sistema per l'abbattimento delle polveri. Se necessario i lavoratori operanti in queste zone devono essere forniti di appositi dispositivi di protezione individuale contro le polveri.

Rischi Trasmissibili:

Realizzazione di impianto elettrico:

a) Inalazione polveri, fibre

Prob: BASSISSIMA

Ent. danno: LIEVE

b) Rumore per "Elettricista (ciclo completo)"

Prob: MEDIA

Ent. danno: GRAVE

Realizzazione di impianto di messa a terra:

a) Inalazione polveri, fibre

Prob: BASSISSIMA

Ent. danno: LIEVE

b) Rumore per "Elettricista (ciclo completo)"

Prob: MEDIA

Ent. danno: GRAVE

13) Interferenza nel periodo dal 21° g al 21° g dall'inizio dei lavori, per un totale di 1 giorno lavorativo. Fasi:

- Realizzazione di impianto elettrico

- Realizzazione di impianto idrico-sanitario

Le lavorazioni su elencate sono eseguite, rispettivamente, dall'impresa **Impianti Elettrici**, dal 13° g al 21° g per 4 giorni lavorativi, e dall'impresa **Impianti Idraulici**, dal 8° g al 21° g per 4 giorni lavorativi.

Dette lavorazioni interferiscono fra loro per i seguenti periodi: dal 21° g al 21° g per 1 giorno lavorativo.

Coordinamento:

- a) Si deve evitare la presenza d'operai nelle zone dove si presentano elevate concentrazioni di polveri dovute all'utilizzo delle attrezzature e macchine. Se ciò non è possibile, in tali zone, si deve installare un adeguato sistema per l'abbattimento delle polveri. Se necessario i lavoratori operanti in queste zone devono essere forniti di appositi dispositivi di protezione individuale contro le polveri.

b) E' vietato svolgere attività che utilizzano sostanze infiammabili in prossimità delle zone dove si interviene con le attrezzature per saldare. Il preposto dell'impresa esecutrice addetta all'utilizzo dell'attrezzatura deve informare le altre imprese dell'inizio e fine delle operazioni di saldatura e del divieto su detto.

c) I preposti, delle imprese, devono verificare che nell'aria delle zone di lavoro vicine a quelle dove si utilizza il cannello non ci siano concentrazioni di fumi emessi durante il suo utilizzo. In caso si presentino concentrazioni di fumi si deve evitare, in tali zone, la presenza di altri operai a parte quelli interessati all'utilizzo dell'attrezzo. Se ciò non è attuabile, si deve installare un adeguato sistema per l'abbattimento di fumi e se necessario i lavoratori operanti in queste zone devono essere forniti di appositi dispositivi di protezione individuale.

Rischi Trasmissibili:

Realizzazione di impianto elettrico:

a) Inalazione polveri, fibre

Prob: BASSISSIMA

Ent. danno: LIEVE

b) Rumore per "Elettricista (ciclo completo)"

Prob: MEDIA

Ent. danno: GRAVE

Realizzazione di impianto idrico-sanitario: <Nessuno>

14) Interferenza nel periodo dal 21° g al 21° g dall'inizio dei lavori, per un totale di 1 giorno lavorativo. Fasi:

- Realizzazione di impianto idrico-sanitario

- Realizzazione di impianto di protezione contro le scariche atmosferiche

Le lavorazioni su elencate sono eseguite, rispettivamente, dall'impresa **Impianti Idraulici**, dal 8° g al 21° g per 4 giorni lavorativi, e dall'impresa **Impianti Elettrici**, dal 16° g al 21° g per 3 giorni lavorativi.

Dette lavorazioni interferiscono fra loro per i seguenti periodi: dal 21° g al 21° g per 1 giorno lavorativo.

Coordinamento:

- a) E' vietato svolgere attività che utilizzano sostanze infiammabili in prossimità delle zone dove si interviene con le attrezzature per saldare. Il preposto dell'impresa esecutrice addetta all'utilizzo dell'attrezzatura deve informare le altre imprese dell'inizio e fine delle operazioni di saldatura e del divieto su detto.
- b) I preposti, delle imprese, devono verificare che nell'aria delle zone di lavoro vicine a quelle dove si utilizza il cannello non ci siano concentrazioni di fumi emessi durante il suo utilizzo. In caso si presentino concentrazioni di fumi si deve evitare, in tali zone, la presenza di altri operai a parte quelli interessati all'utilizzo dell'attrezzo. Se ciò non è attuabile, si deve installare un adeguato sistema per l'abbattimento di fumi e se necessario i lavoratori operanti in queste zone devono essere forniti di appositi dispositivi di protezione individuale.
- c) Durante le lavorazioni che si svolgono contemporaneamente sulle opere provvisorie e a terra, i preposti delle rispettive imprese esecutrici devono coordinare i lavori in modo da impedire che i lavoratori siano posizionati sulla stessa verticale. Nelle zone dove ciò non è possibile, i preposti devono, prima dell'inizio dei lavori, verificare la presenza e l'efficacia dei sistemi di protezione per l'intercettazioni dei materiali (parasassi, reti, tettoie).

Rischi Trasmissibili:

Realizzazione di impianto idrico-sanitario: <Nessuno>

Realizzazione di impianto di protezione contro le scariche atmosferiche:

- a) Caduta di materiale dall'alto o a livello
b) Rumore per "Elettricista (ciclo completo)"

Prob: BASSISSIMA
Prob: MEDIA

Ent. danno: LIEVE
Ent. danno: GRAVE

15) Interferenza nel periodo dal 21° g al 21° g dall'inizio dei lavori, per un totale di 1 giorno lavorativo. Fasi:

- Realizzazione della recinzione e degli accessi al cantiere
- Realizzazione di impianto idrico-sanitario

Le lavorazioni su elencate sono eseguite, rispettivamente, dall'impresa **Appaltatore principale**, dal 7° g al 21° g per 2 giorni lavorativi, e dall'impresa **Impianti Idraulici**, dal 8° g al 21° g per 4 giorni lavorativi.

Dette lavorazioni interferiscono fra loro per i seguenti periodi: dal 21° g al 21° g per 1 giorno lavorativo.

Coordinamento:

- a) Le macchine per il trasporto dei materiali devono procedere in prossimità dei posti di lavoro a passo d'uomo. Quando c'è un grosso affollamento di operai le operazioni di carico e scarico devono essere coadiuvate da personale a terra che in caso di necessità deve provvedere a interdire le zone di carico e scarico mediante recinzione provvisoria e apposita segnaletica.
- b) Durante le lavorazioni che si svolgono contemporaneamente sulle opere provvisorie e a terra, i preposti delle rispettive imprese esecutrici devono coordinare i lavori in modo da impedire che i lavoratori siano posizionati sulla stessa verticale. Nelle zone dove ciò non è possibile, i preposti devono, prima dell'inizio dei lavori, verificare la presenza e l'efficacia dei sistemi di protezione per l'intercettazioni dei materiali (parasassi, reti, tettoie).
- c) Si deve evitare la presenza d'operai nelle zone dove si presentano elevate concentrazioni di polveri dovute all'utilizzo delle attrezzature e macchine. Se ciò non è possibile, in tali zone, si deve installare un adeguato sistema per l'abbattimento delle polveri. Se necessario i lavoratori operanti in queste zone devono essere forniti di appositi dispositivi di protezione individuale contro le polveri.
- d) E' vietato svolgere attività che utilizzano sostanze infiammabili in prossimità delle zone dove si interviene con le attrezzature per saldare. Il preposto dell'impresa esecutrice addetta all'utilizzo dell'attrezzatura deve informare le altre imprese dell'inizio e fine delle operazioni di saldatura e del divieto su detto.
- e) I preposti, delle imprese, devono verificare che nell'aria delle zone di lavoro vicine a quelle dove si utilizza il cannello non ci siano concentrazioni di fumi emessi durante il suo utilizzo. In caso si presentino concentrazioni di fumi si deve evitare, in tali zone, la presenza di altri operai a parte quelli interessati all'utilizzo dell'attrezzo. Se ciò non è attuabile, si deve installare un adeguato sistema per l'abbattimento di fumi e se necessario i lavoratori operanti in queste zone devono essere forniti di appositi dispositivi di protezione individuale.

Rischi Trasmissibili:

Realizzazione della recinzione e degli accessi al cantiere:

- a) Caduta di materiale dall'alto o a livello
b) Inalazione polveri, fibre
c) Inalazione polveri, fibre
d) Rumore per "Operaio comune polivalente"
e) Investimento, ribaltamento
f) Rumore per "Operatore dumper"

Prob: BASSISSIMA
Prob: BASSISSIMA
Prob: BASSISSIMA
Prob: MEDIA
Prob: BASSISSIMA
Prob: MEDIA

Ent. danno: LIEVE
Ent. danno: LIEVE
Ent. danno: LIEVE
Ent. danno: GRAVE
Ent. danno: GRAVE
Ent. danno: GRAVE

Realizzazione di impianto idrico-sanitario: <Nessuno>

16) Interferenza nel periodo dal 21° g al 21° g dall'inizio dei lavori, per un totale di 1 giorno lavorativo. Fasi:

- Realizzazione della recinzione e degli accessi al cantiere
- Realizzazione di impianto elettrico

Le lavorazioni su elencate sono eseguite, rispettivamente, dall'impresa **Appaltatore principale**, dal 7° g al 21° g per 2 giorni lavorativi, e dall'impresa **Impianti Elettrici**, dal 13° g al 21° g per 4 giorni lavorativi.

Dette lavorazioni interferiscono fra loro per i seguenti periodi: dal 21° g al 21° g per 1 giorno lavorativo.

Coordinamento:

- a) Le macchine per il trasporto dei materiali devono procedere in prossimità dei posti di lavoro a passo d'uomo. Quando c'è un grosso affollamento di operai le operazioni di carico e scarico devono essere coadiuvate da personale a terra che in caso di necessità deve provvedere a interdire le zone di carico e scarico mediante recinzione provvisoria e apposita segnaletica.

- b) Durante le lavorazioni che si svolgono contemporaneamente sulle opere provvisorie e a terra, i preposti delle rispettive imprese esecutrici devono coordinare i lavori in modo da impedire che i lavoratori siano posizionati sulla stessa verticale. Nelle zone dove ciò non è possibile, i preposti devono, prima dell'inizio dei lavori, verificare la presenza e l'efficacia dei sistemi di protezione per l'intercettazioni dei materiali (parasassi, reti, tettoie).
- c) Si deve evitare la presenza d'operai nelle zone dove si presentano elevate concentrazioni di polveri dovute all'utilizzo delle attrezzature e macchine. Se ciò non è possibile, in tali zone, si deve installare un adeguato sistema per l'abbattimento delle polveri. Se necessario i lavoratori operanti in queste zone devono essere forniti di appositi dispositivi di protezione individuale contro le polveri.

Rischi Trasmissibili:

Realizzazione della recinzione e degli accessi al cantiere:

a) Caduta di materiale dall'alto o a livello	Prob: BASSISSIMA	Ent. danno: LIEVE
b) Inalazione polveri, fibre	Prob: BASSISSIMA	Ent. danno: LIEVE
c) Inalazione polveri, fibre	Prob: BASSISSIMA	Ent. danno: LIEVE
d) Rumore per "Operaio comune polivalente"	Prob: MEDIA	Ent. danno: GRAVE
e) Investimento, ribaltamento	Prob: BASSISSIMA	Ent. danno: GRAVE
f) Rumore per "Operatore dumper"	Prob: MEDIA	Ent. danno: GRAVE

Realizzazione di impianto elettrico:

a) Inalazione polveri, fibre	Prob: BASSISSIMA	Ent. danno: LIEVE
b) Rumore per "Elettricista (ciclo completo)"	Prob: MEDIA	Ent. danno: GRAVE

17) Interferenza nel periodo dal 21° g al 21° g dall'inizio dei lavori, per un totale di 1 giorno lavorativo. Fasi:
- Realizzazione di impianto idrico-sanitario
- Realizzazione di impianto di messa a terra

Le lavorazioni su elencate sono eseguite, rispettivamente, dall'impresa **Impianti Idraulici**, dal 8° g al 21° g per 4 giorni lavorativi, e dall'impresa **Impianti Elettrici**, dal 16° g al 21° g per 3 giorni lavorativi.

Dette lavorazioni interferiscono fra loro per i seguenti periodi: dal 21° g al 21° g per 1 giorno lavorativo.

Coordinamento:

- a) E' vietato svolgere attività che utilizzano sostanze infiammabili in prossimità delle zone dove si interviene con le attrezzature per saldare. Il preposto dell'impresa esecutrice addetta all'utilizzo dell'attrezzatura deve informare le altre imprese dell'inizio e fine delle operazioni di saldatura e del divieto su detto.
- b) I preposti, delle imprese, devono verificare che nell'aria delle zone di lavoro vicine a quelle dove si utilizza il cannello non ci siano concentrazioni di fumi emessi durante il suo utilizzo. In caso si presentino concentrazioni di fumi si deve evitare, in tali zone, la presenza di altri operai a parte quelli interessati all'utilizzo dell'attrezzo. Se ciò non è attuabile, si deve installare un adeguato sistema per l'abbattimento di fumi e se necessario i lavoratori operanti in queste zone devono essere forniti di appositi dispositivi di protezione individuale.
- c) Si deve evitare la presenza d'operai nelle zone dove si presentano elevate concentrazioni di polveri dovute all'utilizzo delle attrezzature e macchine. Se ciò non è possibile, in tali zone, si deve installare un adeguato sistema per l'abbattimento delle polveri. Se necessario i lavoratori operanti in queste zone devono essere forniti di appositi dispositivi di protezione individuale contro le polveri.

Rischi Trasmissibili:

Realizzazione di impianto idrico-sanitario: <Nessuno>

Realizzazione di impianto di messa a terra:

a) Inalazione polveri, fibre	Prob: BASSISSIMA	Ent. danno: LIEVE
b) Rumore per "Elettricista (ciclo completo)"	Prob: MEDIA	Ent. danno: GRAVE

COORDINAMENTO PER USO COMUNE DI APPRESTAMENTI, ATTREZZATURE, INFRASTRUTTURE, MEZZI E SERVIZI DI PROTEZIONE COLLETTIVA

(punto 2.1.2, lettera f, Allegato XV del D.Lgs. 81/2008 e s.m.i.)

2.1 MACCHINE E ATTREZZATURE DI CANTIERE

L'impresa appaltatrice e le altre ditte che interverranno in cantiere dovranno identificare gli apprestamenti, le attrezzature e i mezzi e servizi di protezione collettiva necessarie per la realizzazione delle opere utilizzando il modulo riportato in allegato **“Mod. VIII.5 - Apprestamenti, attrezzature e mezzi e servizi di protezione collettiva”**

Dovrà inoltre essere prodotta la seguente documentazione, necessaria a comprovare la conformità normativa e lo stato di manutenzione delle attrezzature e macchine utilizzate

1. Dichiarazione rilasciata dal datore di lavoro per ogni attrezzature e/o macchina in cantiere che:
 - Rispetta le prescrizioni del DPR 459/96 per le macchine in possesso della marcatura CE
 - Rispetta le prescrizioni del D.Lgs. 81/08 se acquistata prima del 21/09/96
 - Tutti i dispositivi di sicurezza e di protezione sono perfettamente funzionanti

Un modello di questa dichiarazione viene riportato nell'allegato **“Mod. VIII.6 - Requisiti di sicurezza di macchine attrezzature impianti”**. La dichiarazione di cui sopra dovrà essere prodotta per le seguenti attrezzature:

- Mezzi di sollevamento (argani, paranchi, autogrù e similari)
 - Recipienti a pressione (motocompressori, autoclavi, ecc.)
 - Attrezzature per il taglio ossiacetilenico
 - Seghe circolari a banco e similari
 - Impianto di betonaggio
 - Altre ad insindacabile giudizio del Coordinatore in fase di esecuzione
2. Verbale di verifica dello stato di efficienza delle macchine, da redigersi ogni settimana a cura del Responsabile di cantiere di ciascuna impresa. Tale verbale dovrà riportare:
 - Tipo e modello dell'attrezzatura
 - Stato di efficienza dispositivi di sicurezza
 - Stato di efficienza dei dispositivi di protezione
 - Interventi effettuati

Per le imprese certificate secondo i sistemi di qualità possono essere sufficienti anche i verbali di manutenzione ordinaria. La documentazione di cui sopra dovrà essere tenuta a disposizione del Coordinatore per la sicurezza in fase di esecuzione

Prima dell'utilizzo di apprestamenti, attrezzature e mezzi e servizi di protezione individuale e collettiva da parte di imprese diverse da quelle proprietarie degli stessi, sarà obbligatorio redarre un **verbale di presa in consegna da cui emerga lo stato di consistenza**. Qualora dovessero emergere non conformità le stesse dovranno essere immediatamente risolte. Allo stesso modo verrà redatto **verbale di restituzione**.

MODALITA' ORGANIZZATIVE DELLA COOPERAZIONE, DEL COORDINAMENTO E DELLA RECIPROCA INFORMAZIONE TRA LE IMPRESE/LAVORATORI AUTONOMI

(punto 2.1.2, lettera g, Allegato XV del D.Lgs. 81/2008 e s.m.i.)

Descrizione:

3.1 APPALTATORE, IMPRESE OPERANTI IN SUBAPPALTO, NOLI A CALDO, NOLI A FREDDO, FORNITURE

Per lavoro in subappalto si intende qualsiasi prestazione eseguita da altra impresa, ovvero lavoratore autonomo, per conto dell'impresa appaltatrice principale dell'opera, sia in relazione a **regolare contratto di subappalto**, sia in caso di **fornitura in opera di materiali**, sia in caso di **nolo a caldo di macchinari**.

Il Piano di Sicurezza sarà fatto proprio e rispettato anche dalle Imprese che presteranno, previa autorizzazione, la loro opera in subappalto.

La responsabilità di informare le imprese subappaltatrici e di verificare il rispetto, da parte di queste ultime, del presente piano di sicurezza spetta all'impresa appaltatrice principale dell'opera per quanto di competenza ai sensi del D. Lgs. 626/94 anche in fase di esecuzione.

All'impresa appaltatrice principale spetterà anche la **verifica preventiva della conformità dei POS** redatti dalle altre imprese **al PSC** nonché **al proprio POS, prima che** questi **vengano presentati** alla Stazione Appaltante in persona del **CSE**.

L'impresa appaltatrice dovrà comunicare al Committente ogni nuovo ingresso in cantiere, **non meno di dieci giorni lavorativi prima che ciò avvenga**, facendo nel contempo recapitare al CSE copia del Piano Operativo di Sicurezza delle nuove imprese. **Detti termini rimangono tassativi ed impegnativi. Sarà onere dell'impresa principale curare il rispetto dei termini anche nel caso di imprese terze.**

Solo nel caso di noli a freddo e semplici forniture che non prevedano né il carico né lo scarico di materiali o attrezzature **all'interno** dell'area di cantiere ad opera del trasportatore o con attrezzature dello stesso l'ingresso in cantiere potrà essere comunicato al CSE con **almeno 3 giorni lavorativi di anticipo**.

Oltre all'impresa principale, ciascuna impresa subappaltatrice, esecutrice (nolo a caldo, fornitura in opera) dovrà **redigere il proprio piano operativo delle misure di sicurezza fisica dei lavoratori specifico che dovrà tener conto del PSC e del POS principale ed essere predisposto sullo stesso schema di questi**.

Analogo discorso vale quando più di un lavoratore autonomo concorre alla realizzazione di parte dell'opera (costituiscono una **società di fatto**).

Nel caso in cui l'impresa appaltatrice non riceva copia della notifica relativa nonché l'approvazione scritta del POS, **non potrà comunque far operare tale soggetto in cantiere**.

Alla comunicazione l'impresa appaltatrice dovrà altresì allegare copia del certificato d'iscrizione alla Camera di Commercio Industria e Artigianato (o Albo Artigiani), gli estremi delle denunce dei lavoratori all'INPS, all'INAIL ed alle Casse Edili, l'indicazione dei contratti collettivi applicati ai lavoratori dipendenti con una dichiarazione in merito al rispetto degli obblighi assicurativi e previdenziali previsti dalla legge e dai contratti, l'organico medio annuo distinto per qualifica. I dati riportati verranno utilizzati per la notifica agli organi di vigilanza

3.2

INDIVIDUAZIONE DELLE LAVORAZIONI SVOLTE IN CANTIERE E DEI SOGGETTI ESECUTORI E /O FORNITORI

Nella maggior parte dei casi accade che l'impresa aggiudicataria, subito a seguito della aggiudicazione dell'appalto, non ha individuato imprese e lavoratori autonomi che opereranno in cantiere.

Tuttavia già in fase iniziale dovrà emergere dal POS, ovviamente inizialmente in forma previsionale, come l'impresa principale intende organizzare lo specifico cantiere in funzione della dotazione di risorse proprie e mezzi interni, della strutturazione dell'azienda, delle dichiarazioni rese in di fase di gara (di volersi o meno avvalere del subappalto e per quali categorie).

Detta indicazione dovrà essere esplicita già in fase di redazione del POS dell'impresa appaltatrice prima della firma del contratto, utilizzando il modulo presente in allegato "***Mod. VIII.1 - Imprese esecutrici subappaltatori lavoratori autonomi noli a caldo noli a freddo fornitori***"

L'impresa aggiudicataria dell'appalto dovrà preventivamente individuare tra le lavorazioni oggetto dell'appalto e quelle preparatorie di allestimento del cantiere: quali saranno svolte dalla stessa con propri mezzi e personale e quali invece saranno affidate in subappalto ad altre imprese e/o lavoratori autonomi.

Indicherà altresì per quali manufatti, attrezzature, apprestamenti, opere provvisorie (es. ponteggi) , macchinari (es. gru), attrezzature (es. cestello, ponteggio autosollevante), ecc. intende avvalersi di noli a caldo (es. nolo a caldo di autogrù), forniture e posa in opera di manufatti in generale (es. getto in opera di calcestruzzo preconfezionato con autobetoniera e autopompa), approvvigionamenti di materiali (es. inerti, carpenteria), ecc.

In tal modo saranno forniti gli elementi utili a verificare il possesso di quei ***requisiti di idoneità tecnico-professionale*** richiesti dalla normativa vigente in relazione ai lavori da svolgere.

Successivamente sarà cura del responsabile della sicurezza in cantiere, qualora figura diversa dal capocantiere, curare le comunicazioni al CSE e gli aggiornamenti. Detto modulo ***sarà conservato aggiornato in cantiere sottoscritto per presa visione dal CSE.***

Individuate le imprese e/o lavoratori autonomi che a vario titolo faranno ingresso in cantiere, saranno trasmessi i dati generali compilando il modulo allegato "***Mod. VIII.2 - Dati generali impresa esecutrice - lavoratore autonomo***".

La mancata compilazione dei campi riportati nell'allegato modulo dovrà essere

giustificata, ad es.: “*non applicabile, non soggetto, non previsto, sarà comunicato in seguito, si intende avvalersi del servizio gestione emergenze di ..., messi a disposizione dall'impresa principale, ecc.*” a seconda delle circostanze.

Ciascun ingresso in cantiere dovrà sempre essere preventivamente comunicato e autorizzato, in funzione delle proprie competenze, dalla stazione appaltante e dal CSE (subappalti, noli, forniture, ecc.).

Si evidenzia che in cantiere potranno essere presenti esclusivamente imprese o lavoratori autonomi precedentemente identificati tramite la compilazione delle schede di cui sopra. Nel caso in cui si verifichi la presenza di dipendenti di imprese o lavoratori autonomi non identificati, il coordinatore per l'esecuzione segnalerà la cosa al Responsabile dei lavori chiedendo **l'allontanamento immediato** dal cantiere di queste persone.

3.3 INFORMAZIONE E FORMAZIONE DEI LAVORATORI

I lavoratori presenti in cantiere devono essere stati informati e formati sui rischi ai quali sono esposti nello svolgimento della specifica mansione, nonché sul significato della segnaletica di sicurezza utilizzata in cantiere.

A scopi preventivi e, se necessaria, per esigenze normative, le imprese che operano in cantiere devono tenere a disposizione del coordinatore per l'esecuzione un attestato o dichiarazione del datore di lavoro circa l'avvenuta informazione e formazione in accordo con gli ai sensi dell'art. 36 e 37 D.Lgs. 81/2008 ed a quelli presenti in relazione alla specifica mansione in cantiere ai sensi dell'all. XV comma 3.2 lettera L) del D.Lgs. 81/2008 (vedi “**Mod. VIII.4 - Dichiarazione del datore di lavoro riguardo l'adempimento agli obblighi per la sicurezza**”). I lavoratori addetti all'utilizzo di particolari attrezzature devono essere adeguatamente addestrati alla specifica attività.

Inoltre tutti i lavoratori operanti in cantiere dovranno ricevere una specifica informazione e formazione riguardo le l'area di cantiere, l'organizzazione prevista cantiere i lavoratori dovranno aver ricevuto informazioni specifiche al fine di illustrare i contenuti del PSC e del POS e più specificatamente:

- La descrizione dell'attività di cantiere, dei ponteggi, dei ponti su ruote a torre e di altre opere provvisorie di notevole importanza, delle macchine e degli impianti utilizzati nel cantiere
- L'individuazione, l'analisi e la valutazione dei rischi concreti in riferimento all'area ed all'organizzazione del cantiere, alle lavorazioni ed alle loro interferenze.
- Le conseguenti scelte progettuali ed organizzative, le procedure, le misure preventive e protettive atti a eliminare o ridurre al minimo tali rischi.
- I dispositivi di protezione individuale che i lavoratori dovranno utilizzare anche in riferimento all'interferenza tra le lavorazioni.
- Le schede di sicurezza delle sostanze e preparati pericolosi che saranno utilizzati nel

cantiere.

- L'organizzazione prevista per il servizio di pronto soccorso, antincendio ed evacuazione dei lavoratori.
- Le prescrizioni operative per lo sfasamento spaziale o temporale delle lavorazioni interferenti e qualora non sia possibile eliminare del tutto tali rischi le misure preventive e protettive ed i dispositivi di protezione individuale, atti a ridurli al minimo.
- Le misure di coordinamento relative all'uso comune di apprestamenti, attrezzature, infrastrutture, mezzi e servizi di protezione collettiva.
- Le procedure complementari di dettaglio.

Di detta attività si darà riscontro attraverso la compilazione dell'allegato modulo **"Mod. VIII.9: Verbale di informazione e formazione specifica ai lavoratori impiegati in cantiere"**.

3.4 **PROGRAMMA DEI LAVORI**

Prima dell'inizio effettivo dell'attività di cantiere, ***l'impresa appaltatrice principale dovrà consegnare*** al Coordinatore per l'esecuzione, un proprio programma dei lavori con la tempistica di svolgimento delle attività (***diagramma di Gantt***).

Il Coordinatore verificherà i programmi dei lavori e nel caso in cui nella successione delle diverse fasi lavorative non siano presenti situazioni di interferenza ulteriori rispetto a quelle contemplate nel programma dei lavori allegato al piano, li adotterà per la gestione del cantiere.

Nel caso in cui il Programma dei lavori delle imprese esecutrici presenti una diversa successione delle fasi lavorative rispetto a quelle individuate nel presente documento, è compito dell'impresa esecutrice fornire al Coordinatore per l'esecuzione la proposta delle misure di prevenzione e protezione che si intendono adottare per eliminare i rischi di interferenza introdotti.

Il Coordinatore valutate le proposte dell'impresa potrà: accettarle, formulare delle misure di prevenzione e protezione integrative a quelle dell'impresa oppure richiamare la stessa al rispetto del piano di sicurezza.

3.4.1. INTEGRAZIONI E MODIFICHE AL PROGRAMMA DEI LAVORI

Ogni necessità di modifica del programma dei lavori deve essere comunicata al Coordinatore per la sicurezza in fase di esecuzione prima dell'inizio delle attività previste (***"Mod. VIII.10: Proposte di integrazione al Piano di Sicurezza e Coordinamento"***).

Il Coordinatore per l'esecuzione, nel caso in cui si presentino situazioni di rischio e, per meglio tutelare la salute e la sicurezza dei lavoratori, può chiedere alla Direzione dei Lavori di modificare il programma dei lavori; dell'azione sarà data preliminarmente notizia agli appaltatori per permettere la presentazione di osservazioni e proposte.

Nel caso in cui le modifiche al programma dei lavori introducano delle situazioni di rischio, non contemplate o comunque non controllabili dal presente documento, sarà compito del Coordinatore in fase di esecuzione procedere alla modifica e/o integrazione del piano di

sicurezza e coordinamento, secondo le modalità previste nel presente documento, comunicando le modifiche a tutte le imprese coinvolte nell'attività di cantiere.

Le modifiche al programma dei lavori approvate dal Coordinatore in fase di esecuzione costituiscono parte integrante del piano di sicurezza e coordinamento.

3.4.2 COORDINAMENTO DELLE IMPRESE PRESENTI IN CANTIERE

Il Coordinatore per l'esecuzione ha tra i suoi compiti quello di organizzare tra i datori di lavoro, ivi compresi i lavoratori autonomi, la cooperazione ed il coordinamento delle attività nonché la loro reciproca informazione.

Il **Coordinatore** in fase di esecuzione durante lo svolgimento dei propri compiti **si rapporterà esclusivamente con il responsabile di cantiere dell'impresa appaltatrice** od il suo sostituto.

Nel caso in cui l'impresa appaltatrice faccia ricorso al lavoro di altre imprese o lavoratori autonomi, dovrà provvedere al coordinamento delle stesse secondo quanto previsto dal presente piano di sicurezza e coordinamento.

Nell'ambito di questo coordinamento, **è compito delle impresa appaltatrice trasmettere alle imprese fornitrici e subappaltatrici**, la documentazione della sicurezza, comprese tutte le decisioni prese durante le riunioni per la sicurezza ed i sopralluoghi svolti dal responsabile dell'impresa assieme al Coordinatore per l'esecuzione.

Le imprese appaltatrici dovranno documentare, al Coordinatore per la sicurezza in fase di esecuzione, l'adempimento a queste prescrizioni mediante la presentazione delle ricevute di consegna previste dal piano e di verbali di riunione firmate dai sui subappaltatori e/o fornitori.

Il coordinatore in fase di esecuzione si riserva il diritto di verificare presso le imprese ed i lavoratori autonomi presenti in cantiere che queste informazioni siano effettivamente giunte loro da parte della ditta appaltatrice.

3.4.3 RIUNIONE PRELIMINARE ALL'INIZIO DEI LAVORI

Preliminarmente all'inizio dei lavori sarà effettuata una riunione presieduta dal Coordinatore per la sicurezza in fase di esecuzione a cui dovranno prendere parte obbligatoriamente i Responsabili di cantiere delle ditte appaltatrici e se ritenuto opportuno dal CSE, dovranno far intervenire anche i Responsabili delle ditte fornitrici o subappaltatrici coinvolte in attività di cantiere.

Alla riunione partecipano anche il Responsabile dei Lavori e il Direttore dei Lavori.

Durante la riunione preliminare il Coordinatore illustrerà le caratteristiche principali del piano di sicurezza e stenderà il calendario delle eventuali riunioni successive e periodiche.

All'interno della riunione potranno essere presentate proposte di modifica e integrazione al piano e/o le osservazioni a quanto esposto dal Coordinatore.

Al termine dell'incontro verrà redatto un verbale che dovrà essere letto e sottoscritto da tutti i partecipanti. Un facsimile di verbale di riunione è riportato in allegato **"Mod. VIII.11: Verbale**

della riunione di coordinamento”.

3.4.4 RIUNIONI PERIODICHE DURANTE L'EFFETTUAZIONE DELL'ATTIVITÀ

Periodicamente durante l'esecuzione dei lavori saranno effettuate delle riunioni con modalità simili a quella preliminare. Durante la riunione in relazione allo stato di avanzamento dei lavori si valuteranno i problemi inerenti la sicurezza ed il coordinamento delle attività che si dovranno svolgere in cantiere e le interferenze tra le attività lavorative.

Al termine dell'incontro sarà redatto un verbale da sottoscrivere da parte tutti i partecipanti.

Il Coordinatore per la sicurezza in fase di esecuzione, anche in relazione all'andamento dei lavori ha facoltà di stabilire la frequenza delle riunioni.

3.4.5 SOPRALLUOGHI IN CANTIERE

In occasione della sua presenza in cantiere, il Coordinatore in fase di esecuzione eseguirà dei sopralluoghi assieme al Responsabile dell'impresa appaltatrice o ad un suo referente per verificare l'attuazione delle misure previste nel piano di sicurezza ed il rispetto della legislazione in materia di prevenzione infortuni ed igiene del lavoro da parte delle imprese presenti in cantiere.

In caso di evidente non rispetto delle norme, il Coordinatore farà presente la non conformità al Responsabile di Cantiere dell'impresa inadempiente e se l'infrazione non sarà grave rilascerà un verbale di non conformità di cui un fac-simile è riportato in allegato **“Mod. VIII.12: Verbale di sopralluogo in cantiere”**, sul quale annoterà l'infrazione ed il richiamo al rispetto della norma. Il verbale sarà firmato per ricevuta dal responsabile di cantiere che ne conserverà una copia e provvederà a sanare la situazione.

Il Coordinatore in fase di esecuzione ha facoltà di annotare sul giornale di cantiere (quando presente), sue eventuali osservazioni in merito all'andamento dei lavori.

Se il mancato rispetto ai documenti ed alle norme di sicurezza può causare un grave infortunio il Coordinatore in fase di esecuzione richiederà la immediata messa in sicurezza della situazione e se ciò non fosse possibile procederà all'immediata sospensione della lavorazione comunicando la cosa alla Committente in accordo con quanto previsto dall'art. 92 comma 1 lett.f) del D. Lgs. 81/2008.

Qualora il caso lo richieda il Coordinatore in fase di esecuzione potrà concordare con il responsabile dell'impresa delle istruzioni di sicurezza non previste dal piano di sicurezza e coordinamento.

Le istruzioni saranno date sotto forma di comunicazioni scritte che saranno firmate per accettazione dal Responsabile dell'impresa appaltatrice.

Se tali disposizioni non avranno seguito, si proporrà l'allontanamento delle imprese o dei lavoratori autonomi dal cantiere o la risoluzione del contratto e si provvederà a denunciare tale inosservanza alla A.S.L. territorialmente competente ed alla Direzione Provinciale del Lavoro secondo quanto stabilito dall'art. 92 comma 1 lett.e)

DISPOSIZIONI PER LA CONSULTAZIONE DEGLI RLS

ORGANIZZAZIONE SERVIZIO DI PRONTO SOCCORSO, ANTINCENDIO ED EVACUAZIONE DEI LAVORATORI

(punto 2.1.2, lettera h, Allegato XV del D.Lgs. 81/2008 e s.m.i.)

ORGANIZZAZIONE PER IL SERVIZIO DI PRONTO SOCCORSO

Per emergenza si intende un evento nocivo che colpisce un gruppo (una squadra di operai per esempio), una collettività (l'intero cantiere).

Esempi di emergenze sono gli eventi legati agli incendi, le esplosioni, gli allagamenti, gli spargimenti di sostanze liquide pericolose, i franamenti e smottamenti.

Il percorso che conduce, dall'esterno e all'interno del cantiere, al "luogo sicuro" deve essere mantenuto sgombro e fruibile dalle persone e i mezzi di soccorso in ogni circostanza.

È obbligo del datore di lavoro dell'impresa esecutrice dei lavori (l'Appaltatore) provvedere a designare uno o più soggetti, opportunamente formati, incaricati di gestire le emergenze.

Il datore di lavoro deve inoltre provvedere a:

- organizzare i necessari rapporti con i servizi pubblici d'emergenza;
- informare i lavoratori circa le misure predisposte e le misure da adottare in caso d'emergenza;
- dare istruzioni affinché i lavoratori possano mettersi al sicuro in caso d'emergenza;
- stabilire le procedure d'emergenza da adottare nel cantiere.

Pur non essendo obbligatoria per legge la redazione del piano di emergenza per i cantieri temporanei o mobili, si fornisce a titolo esemplificativo, una procedura che potrà essere adottata in cantiere nel caso in cui si verifichi un'emergenza:

1. dare l'allarme (all'interno del cantiere e allertare i Vigili del Fuoco)
2. verificare cosa sta accadendo
3. tentare un primo intervento (sulla base della formazione ricevuta)
4. mettersi in salvo (raggiungimento del "luogo sicuro")
5. effettuare una ricognizione dei presenti
6. avvisare i Vigili del Fuoco
7. attendere i Vigili del Fuoco e informarli sull'accaduto

In ogni caso chiunque ravvisi un'emergenza di qualsiasi tipo all'interno del cantiere deve segnalarla agendo sui dispositivi di allarme acustico o a voce, e contattare direttamente gli addetti all'emergenza. Il responsabile dell'emergenza, valutata la natura e l'entità dell'emergenza, dovrà dare l'ordine di evacuazione in caso di pericolo grave ed immediato. Dovrà censire i lavoratori presenti ed eventualmente localizzare quelli assenti, senza addentrarsi in zona pericolosa. Provvederà a chiamare telefonicamente i soccorsi: vigili del fuoco, pronto soccorso, ecc..., provvedendo ad informarli sull'accaduto. In particolare comunicherà:

1. i fattori che hanno determinato l'emergenza
2. le condizioni del luogo
3. la presenza di eventuali feriti
4. le indicazioni chiare e complete per permettere ai soccorsi di raggiungere il cantiere

Provvederà a tenere sgombra una via di accesso, ad accompagnare i soccorsi nel luogo dell'incidente e a dichiarare la fine dell'emergenza.

Chiunque si trovi ad assistere ad un infortunio, salvo impedimento per causa di forza maggiore, deve richiedere immediatamente l'intervento del responsabile per il pronto soccorso. Deve astenersi da qualsiasi intervento sull'infortunato. Nel caso di infortunio causato dall'elettricità, dovrà immediatamente interrompere il circuito a monte dell'infortunato, agendo sull'interruttore di emergenza del quadro di zona o del quadro generale, oppure, nel caso in cui la procedura sia più rapida, separare l'infortunato dalla fonte energetica usando del materiale isolante. (legno plastica).

Solo nel caso in cui la situazione del luogo dell'infortunio risulti pericolosa dovrà spostare l'infortunato.

Il responsabile per il pronto soccorso deve valutare il tipo di infortunio e l'entità del danno, controllare il luogo dell'infortunio, evitare situazioni di pericolo, attuare le procedure di primo soccorso previste, conformemente alla formazione ricevuta, chiedendo l'intervento del pronto soccorso, oppure organizzando il trasporto in ospedale.

Nelle procedure di primo soccorso, a titolo d'esempio, deve:

1. accertare che il luogo sia sicuro;
2. accertare se la vittima sia cosciente, se abbia le vie respiratorie aperte, se stia respirando, se abbia polso, se abbia una emorragia;
3. controllare le funzioni vitali ed eseguire un esame dalla testa ai piedi;
4. nel caso di ferita è necessario scoprire la ferita, anche tagliando gli indumenti, pulire con acqua e sapone, disinfettare con soluzione antisettica e fasciare con garze sterili; se la ferita è grave, è necessario arrestare l'emorragia comprimendo la ferita con forza, oppure, solo in presenza di frattura, stringere a monte con laccio emostatico; attivarsi per un rapido trasporto in ospedale;
5. nel caso di frattura ad un arto è necessario scoprire la parte lesa, tirare l'arto per allinearla lungo l'asse e immobilizzarlo con struttura rigida; se si sospetta una frattura alla colonna vertebrale bisogna agire in modo da evitare il rischio di paralisi, lasciando l'infortunato nella sua posizione e attivandosi per un rapido intervento dell'ambulanza;
6. nel caso di trauma cranico, in seguito a contusione alla testa, è necessario accertarsi dello stato di coscienza dell'infortunato,; se ne è privo e respira, lo si lascerà in posizione sicura e si chiamerà immediatamente l'ambulanza; se non respira è necessario procedere preventivamente alla respirazione artificiale e alla pratica del massaggio cardiaco;

7. qualora l'infortunato sia cosciente, ma accusi mal di testa, sonnolenza, nausea e vomito, è necessario accompagnarlo in ospedale per fornirgli gli opportuni controlli sanitari;
8. in caso di folgorazione il primo intervento è teso a bloccare l'erogazione della corrente, agendo sugli interruttori a monte dell'infortunato e più vicini a questi; successivamente si procederà con cautela al distacco dell'infortunato dall'elemento che gli ha trasmesso l'elettricità, utilizzando del legname o altro materiale isolante. Prima di chiamare soccorso è fondamentale praticare la respirazione artificiale e il massaggio cardiaco, operazione che, se compiuta nei primi tre minuti dalla folgorazione, aumenta la possibilità di salvezza dell'individuo;
9. nel caso si verifichi una ustione grave, bisognerà scoprire le parti interessate, tagliando i vestiti se necessario, versare acqua in abbondanza, salvo che l'ustione non sia stata causata da acido muriatico (HCl) o acido nitrico (HNO) o acido solforico (H₂SO₄); completare l'operazione fasciando le parti con garze sterili e trasportare urgentemente all'ospedale con l'ambulanza.

Il capocantiere dovrà stabilire dei segnali acustici di emergenza, validi per le maestranze di tutte le aziende presenti in cantiere, ad esempio:

1. in caso di evacuazione: un suono prolungato di sirena;
2. in caso di incendio: due suoni prolungati di sirena;
3. in caso di pronto soccorso: tre suoni prolungati di sirena

Gli addetti al primo soccorso designati ai sensi dell'art. 18 del D.Lgs. 9 aprile 2008, n.81, dell'art. 3 del DM n. 388/2003 e degli artt. 18, 43, 44, 45, 46 del D.Lgs. 9 aprile 2008, n.81, devono essere formati da specifico corso di formazione, della durata di 14 ore per le aziende appartenenti al gruppo A, di 12 ore per le aziende appartenenti ai gruppi B e C, salvo gli addetti già formati alla data di entrata in vigore del DM n. 388/2003.

Cantieri temporanei o mobili	Gruppo A	Gruppo B	Gruppo C
Lavori in sotterraneo	X		
Lavori con tre o più lavoratori non rientranti nel gruppo A		X	
Lavori con meno di tre lavoratori non rientranti nel gruppo A			X

IPRESIDI SANITARI: PACCHETTO DI MEDICAZIONE

L'appaltatore, prima dell'inizio effettivo dei lavori deve provvedere a costituire in cantiere, in posizione fissa, ben visibile e segnalata, e facilmente accessibile un pacchetto di medicazione il cui contenuto è indicato allegato 2 del D.M. 15 luglio 2003, n. 388, Allegato 4 del D. Lgs. 81/2008.

Il contenuto del pacchetto di medicazione dovrà essere mantenuto in condizioni di efficienza e di pronto impiego, nonché dovrà essere prontamente integrato quando necessario.

L'appaltatore dovrà provvedere, entro gli stessi termini, a designare un soggetto, opportunamente formato (art. 3, D.M. 15 luglio 2003, n. 388), avente il compito di prestare le misure di primo intervento interno al cantiere e per l'attivazione degli interventi di pronto

soccorso.

PRODOTTI ED AGENTI CHIMICI CANCEROGENI

Allo stato attuale non è previsto l'utilizzo di particolari sostanze, se non i normali prodotti di utilizzo edile, tali da attivare situazioni di rischio per la salute di particolare gravità. Con questo si dichiara il divieto di utilizzo di sostanze e prodotti tali da generare pericolo per la salute dei lavoratori.

Nel caso in cui le Imprese partecipanti intendano utilizzare prodotti particolari, oltre ad approntare tutte le procedure del caso per la sicurezza dei propri lavoratori, devono trasmettere scheda di sicurezza del prodotto stesso al CSE in modo di poter valutare il metodo di lavoro da attuare all'interno del cantiere in relazione ad eventuali interferenze con altri prodotti utilizzati o modalità lavorative effettuate al contempo da altre Imprese.

ORGANIZZAZIONE PER IL SERVIZIO ANTINCENDIO

Il datore di lavoro dell'impresa esecutrice deve designare, prima dell'inizio dei lavori, uno o più lavoratori incaricati dell'attuazione delle misure di prevenzione incendi, lotta antincendio e gestione delle emergenze, ai sensi dell'art. 18, del D.Lgs. 9 aprile 2008, n.81.

I lavoratori designati devono frequentare un corso di formazione, di durata di 6 ore (durata 4 ore, di cui 2 ore di esercitazioni pratiche) per le aziende di livello di rischio basso, di 8 ore (durata 8 ore, di cui 3 ore di esercitazioni pratiche) per le aziende con rischio di livello medio, di 16 ore (durata 16 ore, di cui 4 ore di esercitazioni pratiche) per le aziende di rischio di livello alto.

Il Coordinatore in fase di esecuzione chiederà all'impresa il Documento della Sicurezza, predisposto dall'impresa appaltatrice ai sensi dell'art. 89 c.1 lett. H del D. Lgs. 9 aprile 2008. n. 81. Parte integrante di detto Documento è costituito dal Documento dell'Emergenza nel quale devono essere previsti i nominativi degli addetti designati alle misure di emergenza e antincendio. ai sensi dell'art. 18, c 1, lett. b, D.Lgs. 9 aprile 2008, n.81.

Il Coordinatore dovrà esaminare le generalità degli addetti designati e in collaborazione con il Datore di lavoro scegliere un addetto da inserire nel Piano di Sicurezza e Coordinamento dopo aver verificato l'attestato conseguito.

Si forniscono di seguito delle avvertenze per eliminare o ridurre i rischi d'incendio durante le lavorazioni:

- non fumare, saldare, smerigliare o introdurre fiamme libere in luoghi dove esista pericolo di incendio e di esplosione per presenza di gas, vapori e polveri facilmente infiammabili o esplosive;
- spegnere il motore dei veicoli e delle installazioni durante il rifornimento di carburante;
- non gettare mozziconi di sigaretta all'interno di depositi e di ambienti dove sono presenti materiali o strutture incendiabili;
- evitare l'accumulo di materiali infiammabili ad esempio legna, carta, stracci in luoghi dove per le condizioni ambientali o per le lavorazioni svolte esiste pericolo d'incendio;

- adottare schermi e ripari idonei, durante lavori di saldatura, smerigliatura e molatura in vicinanza di materiali e strutture incendiabili;
- non causare spandimenti effettuando il travaso di liquidi infiammabili e se ciò dovesse accadere provvedere immediatamente ad asciugarli;
- non sottoporre a saldatura recipienti metallici che abbiano contenuto liquidi infiammabili l'operazione deve essere eseguita soltanto adottando particolari misure e esclusivamente da personale esperto;
- non esporre le bombole di gas combustibile e comburente a forti fonti di calore ed escludere nel modo più assoluto l'uso di fiamme per individuare eventuali perdite;
- tenere sempre a portata di mano un estintore di tipo adeguato alle sostanze eventualmente infiammabili;
- mantenere sgombre da ostacoli le vie di accesso ai presidi antincendio e le uscite di sicurezza.

Chiunque veda un principio di incendio deve avvisare immediatamente il responsabile per la prevenzione incendi.

Il responsabile per la prevenzione incendi deve valutare l'entità e il tipo di incendio, intervenire nel caso di incendi di modesta entità con l'aiuto degli addetti alla prevenzione, con estintori adatti alla tipologia di incendio.

Nel caso di incendi di vaste dimensioni, dovrà avvisare il responsabile dell'emergenza, avvisare i vigili del fuoco, interrompere tutte le alimentazioni di energia (elettrica, gas, ...), provvedendo ad allontanare tutti i possibili materiali infiammabili dalla zona.

EVACUAZIONE DEL CANTIERE

I lavoratori avvisati dell'emergenza con il segnale acustico convenuto o, dove ciò non è possibile, a voce, devono mantenere la calma, disattivare le attrezzature fino ad allora adoperate, allontanarsi dal luogo di lavoro, facendo attenzione a non abbandonare oggetti o attrezzi che possano intralciare il percorso di fuga. Devono raggiungere il luogo sicuro convenuto seguendo il percorso di fuga previsto dal piano e non lo abbandoneranno fino alla fine dell'emergenza.

Nell'elaborato grafico planimetrico sono indicati:

- i percorsi
- le vie di fuga verticali ed orizzontali
- il luogo di ritrovo sicuro dagli effetti determinati dalle situazioni di emergenza per le maestranze presenti in cantiere
- un secondo luogo di ritrovo nel caso in cui l'emergenza si verifichi nel primo luogo di ritrovo sicuro

CONCLUSIONI GENERALI

STIMA DEI COSTI DELLA SICUREZZA

CRITERI DI STIMA

Sono oggetto di stima del presente P.S.C. soltanto “i costi” relativi all’elenco delle voci presenti nell’ allegato XV punto 4 del D.Lgs 9 aprile 2008, n. 81. In questo modo, solo i “costi della sicurezza così individuati” saranno quelli che non dovranno essere soggetti al ribasso d’asta.

I costi della sicurezza sono stati stimati con valutazione analitica, effettuata sulla base di Elenchi Prezzi riferiti a condizioni medie di mercato (allegato C).

Si precisa che non rientrano nei costi della sicurezza i cosiddetti “costi generali”, cioè tutto quanto fa riferimento all’ambito applicativo del D.Lgs. 9 aprile 2008, n. 81, delle singole imprese esecutrici (ad esempio i DPI, la formazione, l’informazione, la sorveglianza sanitaria, le spese amministrative, ecc.) comunque obbligatori per il datore di lavoro, salvo il caso in cui il P.S.C. non preveda a tal proposito ulteriori misure rispetto a quanto già previsto dalla normativa vigente.

In detta stima sono state economicamente valutate le condizioni di aggravio.

MODALITÀ DI LIQUIDAZIONE DEGLI ONERI E PENALITÀ

La norma prevede che il direttore dei lavori prima di liquidare l’importo relativo ai costi per la sicurezza (previsto in base allo stato di avanzamento dei lavori) dovrà consultare il Coordinatore alla Sicurezza in fase di esecuzione, cui è demandato il compito di verificare la realizzazione completa delle opere.

Pertanto detto valore sarà liquidato alle imprese solo in seguito alla realizzazione di quanto descritto e prescritto.

Il CSE, in caso di Imprese e Lavoratori autonomi inadempienti in materia di salute e di sicurezza, le proporrà alla Direzione dei Lavori il non pagamento dei relativi oneri.

ALLEGATI

Al presente Piano di Sicurezza e Coordinamento sono allegati i seguenti elaborati, da considerarsi parte integrante del Piano stesso:

- Diagramma di Gantt per la sicurezza (Cronoprogramma dei lavori);
- Analisi e valutazione dei rischi (Probabilità ed entità del danno, valutazione dell'esposizione al rumore e alle vibrazioni;
- Stima dei costi della sicurezza;
- Modelli per il coordinamento in fase esecutiva, verifica documentazione di cantiere e verifica POS

si allega altresì:

- tavole esplicative di progetto.

INDICE

Lavoro	pag.	2
Committenti	pag.	3
Responsabili	pag.	4
Imprese	pag.	8
Documentazione	pag.	10
Descrizione del contesto in cui è collocata l'area del cantiere	pag.	12
Descrizione sintetica dell'opera	pag.	14
Area del cantiere	pag.	15
Caratteristiche area del cantiere	pag.	16
Fattori esterni che comportano rischi per il cantiere	pag.	24
Rischi che le lavorazioni di cantiere comportano per l'area circostante	pag.	25
Descrizione caratteristiche idrogeologiche	pag.	30
Organizzazione del cantiere	pag.	31
Segnaletica generale prevista nel cantiere	pag.	61
Lavorazioni e loro interferenze	pag.	62
• Area a (piazza campo del palio)	pag.	62
• Zona a.1: piazza (fase)	pag.	62
• Allestimento di cantiere temporaneo su piazza (sottofase)	pag.	62
• Realizzazione della recinzione e degli accessi al cantiere (sottofase)	pag.	63
• Realizzazione di impianto idrico-sanitario (sottofase)	pag.	63
• Realizzazione di impianto elettrico (sottofase)	pag.	64
• Realizzazione di impianto di protezione contro le scariche atmosferiche (sottofase)	pag.	64
• Realizzazione di impianto di messa a terra (sottofase)	pag.	64
• Costruzione di palizzata e tettoie in legno (sottofase)	pag.	65
• Posa di tavoli (sottofase)	pag.	65
• Smobilizzo del cantiere (sottofase)	pag.	66
• Zona a.2: prefabbricato "direzione" (fase)	pag.	66
• Montaggio di strutture prefabbricate (sottofase)	pag.	66
• Tinteggiatura di superfici (sottofase)	pag.	67
• Realizzazione di impianto elettrico interno (sottofase)	pag.	67
• Realizzazione di impianto di messa a terra (sottofase)	pag.	68
• Realizzazione di impianto di protezione contro le scariche atmosferiche (sottofase)	pag.	68
• Posa di arredi (sottofase)	pag.	69
• Assistenza alla manifestazione (fase)	pag.	69
• Assistenza alla manifestazione (sottofase)	pag.	69
• Area b (vie cittadine)	pag.	69
• Zona b.1: striscioni (fase)	pag.	69
• Posa di segnali stradali in altezza (sottofase)	pag.	70
• Zona b.2: totem (fase)	pag.	70
• Posa di segnali stradali (sottofase)	pag.	70
Rischi individuati nelle lavorazioni e relative misure preventive e protettive.	pag.	71
Attrezzature utilizzate nelle lavorazioni	pag.	76
Macchine utilizzate nelle lavorazioni	pag.	80
Potenza sonora attrezzature e macchine	pag.	82
Coordinamento generale del psc	pag.	83
Coordinamento delle lavorazioni e fasi	pag.	89
Coordinamento per uso comune di apprestamenti, attrezzature, infrastrutture, mezzi e servizi di protezione collettiva	pag.	96
Modalita' organizzative della cooperazione, del coordinamento e della reciproca informazione		

tra le imprese/lavoratori autonomi	pag.	<u>98</u>
Disposizioni per la consultazione degli rls	pag.	<u>105</u>
Organizzazione servizio di pronto soccorso, antincendio ed evacuazione dei lavoratori	pag.	<u>106</u>
Conclusioni generali	pag.	<u>111</u>